

# TERRA FELIX

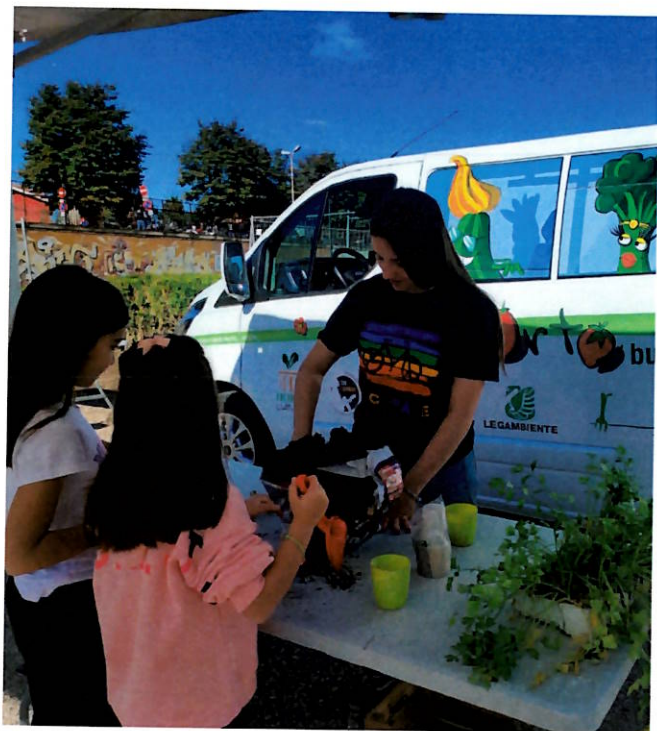

**TERRAFELIX**  
cooperativa sociale



La cooperativa Terra Felix nasce nel 2012 come spin off di un circolo Legambiente allo scopo di promuovere un nuovo modello di sviluppo per il territorio casertano, improntato sulla sostenibilità ambientale, sociale ed economica.

Tale sostenibilità si declina nell'inclusione sociale e lavorativa dei soggetti svantaggiati, nell'utilizzo sociale dei beni confiscati, nell'offerta di attività e servizi educativi per i minori in condizione di povertà educativa, nelle attività di consulenza e di innovazione rivolte alle imprese che vogliono intraprendere percorsi virtuosi per la diminuzione del proprio impatto ambientale, nell'attività agricola che valorizza le eccellenze e le tipicità del territorio.



Sede legale  
**via G. Marconi 67**  
**Sant'Arpino (CE)**



[www.terrafelix.it](http://www.terrafelix.it)



La Cooperativa Sociale E.V.A., con sede a Santa Maria Capua Vetere in provincia di Caserta, è stata fondata nel 1999 da un gruppo di donne attive nelle politiche di genere.

Nasce per prevenire, contrastare la violenza maschile contro le donne e i minori, il traffico degli esseri umani; promuovere e tutelare l'esercizio dei diritti civili fondamentali, i diritti dell'infanzia e dell'adolescenza, l'inclusione sociale, le pari opportunità, favorire la valorizzazione delle differenze di genere, culturali ed etniche. Lavora in rete con i principali attori istituzionali del territorio e nazionali, enti di ricerca e formazione universitaria, enti del terzo settore, imprese no profit e profit. Gestisce ad oggi 5 centri antiviolenza e 3 case rifugio per la protezione di donne sopravvissute alla violenza, vittime di tratta, rifugiate e richiedenti asilo; "Eva" (CE) a Maddaloni dal 2002, "Aradia" a S. Maria C.V. (CE) dal 2010, "Lorena Casa delle donne contro la violenza" a Casal di Principe (CE) in un bene confiscato alla camorra. Dal 2012, "Frida" a Cerreto Sannita (BN) dal 2015. Spazio ascolto a Benevento nella procura. Gestisce inoltre una Casa Protetta per donne vittime di tratta e/o sfruttamento "AISHA" a Telesse Terme (BN). A Casal di Principe in un secondo bene confiscato gestisce un Punto Luce in partenariato con Save The Children Italia. Per sostenere concretamente l'inserimento lavorativo di donne in uscita da situazioni di violenza ed in condizioni di particolare difficoltà, la cooperativa ha attivato in questi anni due laboratori e una buvette presso il teatro Mercadante di Napoli.

Nel 2012 a "Lorena Casa delle donne contro la violenza" nasce il laboratorio "Le Ghiottonerie di Casa

Lorena" per la produzione di confetture, marmellate, creme e piccoli prodotti di pasticceria particolarmente attivo anche nell'offerta di catering. Per rafforzare tale esperienza, nel 2019 c'è stata la gemmazione del laboratorio sartoriale "EvaLab", per la produzione di accessori di lusso realizzati con le sete della Rete San Lcucio Textile mirato a sostenere l'autonomia economica di donne in uscita da situazioni di violenza. Dal mese di ottobre 2022 gestisce "La Buvette di Eva" al Teatro Mercadante di Napoli sempre per sostenere l'autonomia delle donne sopravvissute alla violenza. I menù giornalieri della Buvette di Eva sono realizzati da Le Ghiottonerie di Casa Lorena utilizzando prodotti provenienti da una filiera etica, attenta al sociale ed ecosostenibile.

L'impegno a sostenere i percorsi di autonomia economica delle donne in un contesto così complesso come il territorio regionale si è fortemente integrato con il dovere di utilizzare proficuamente i beni confiscati al di là della grande valenza simbolica della loro rifunzionalizzazione per scopi sociali.



Sede  
**Via Jan Palach – Central Park 10**  
**Santa Maria Capua Vetere (CE)**



**0823 840600**



**[www.cooperativaeva.com](http://www.cooperativaeva.com)**

**[www.leghiottoneriedicasalorena.com](http://www.leghiottoneriedicasalorena.com)**

**[www.evalab.shop](http://www.evalab.shop)**



# GIANCARLO SIANI



La Cooperativa Sociale Giancarlo Siani nata nel 2012, è il frutto di un proficuo e quotidiano impegno di diversi giovani del territorio vesuviano maturato negli anni attraverso il lavoro continuamente profuso in attività sociali e di volontariato. È una Cooperativa sociale di tipo B, con lo scopo preciso di offrire opportunità di reinserimento socio culturale e lavorativo a categorie protette e/o provenienti da percorsi di recupero.



Si caratterizza per la gestione ed il riutilizzo di beni confiscati alla camorra e di beni pubblici, recuperati e riutilizzati per scopi sociali e culturali attraverso diversi progetti quali: “Radio Siani - la radio della legalità, anticamorra e denuncia sociale” sede storica sita a Corso Resina sul “Miglio D’Oro” in un palazzo dell’800 ad Ercolano, la Fattoria “Pizzo Sano” alle pendici del Vesuvio e la “Masseria Antonio Esposito Ferraioli” ad Afragola. La Cooperativa Sociale Giancarlo Siani si impegna nella produzione di servizi ed opportunità per i cittadini e per i territori in cui opera, nella consapevolezza che un bene confiscato riutilizzato è patrimonio non dei singoli ma dell’intera comunità. La scelta di realizzare una Cooperativa Sociale è maturata dalla volontà di resistere e non emigrare dalla nostra Napoli, attraverso le opportunità di un’impresa sociale creare le condizioni per un grande incubatore di idee e start-up per i giovani e per il territorio, contrastare le camorre sul campo dell’occupazione e delle possibilità sottraendo manodopera alla criminalità, arginare il fenomeno dell’emigrazione giovanile, favorire il riscatto economico e culturale del territorio, nonché offrire opportunità di reinserimento, recupero, educative e riparative, riappropriandoci di spazi e luoghi, dignità e libertà. La cooperativa dalla nascita aderisce alla rete di Libera nomi e numeri contro le mafie ha stipulato una convenzione con il Dipartimento di Agraria Università di Napoli Federico II e con il Tribunale di Napoli.

Le principali aree di intervento sono: comunicazione; attività socio - assistenziale; turistico culturale; didattica e formazione; agricoltura sociale.



**Corso Resina 62  
Ercolano (NA)**



**[www.cooperativasiani.com](http://www.cooperativasiani.com)  
[www.radiosiani.com](http://www.radiosiani.com)**



**RadioSianiLaRadioDellaLegalita**



**radiosiani**



**RadioSiani**



**radiosiani**



# ATS TERRA VI.VA – FONDO AGRICOLO NICOLA NAPPO

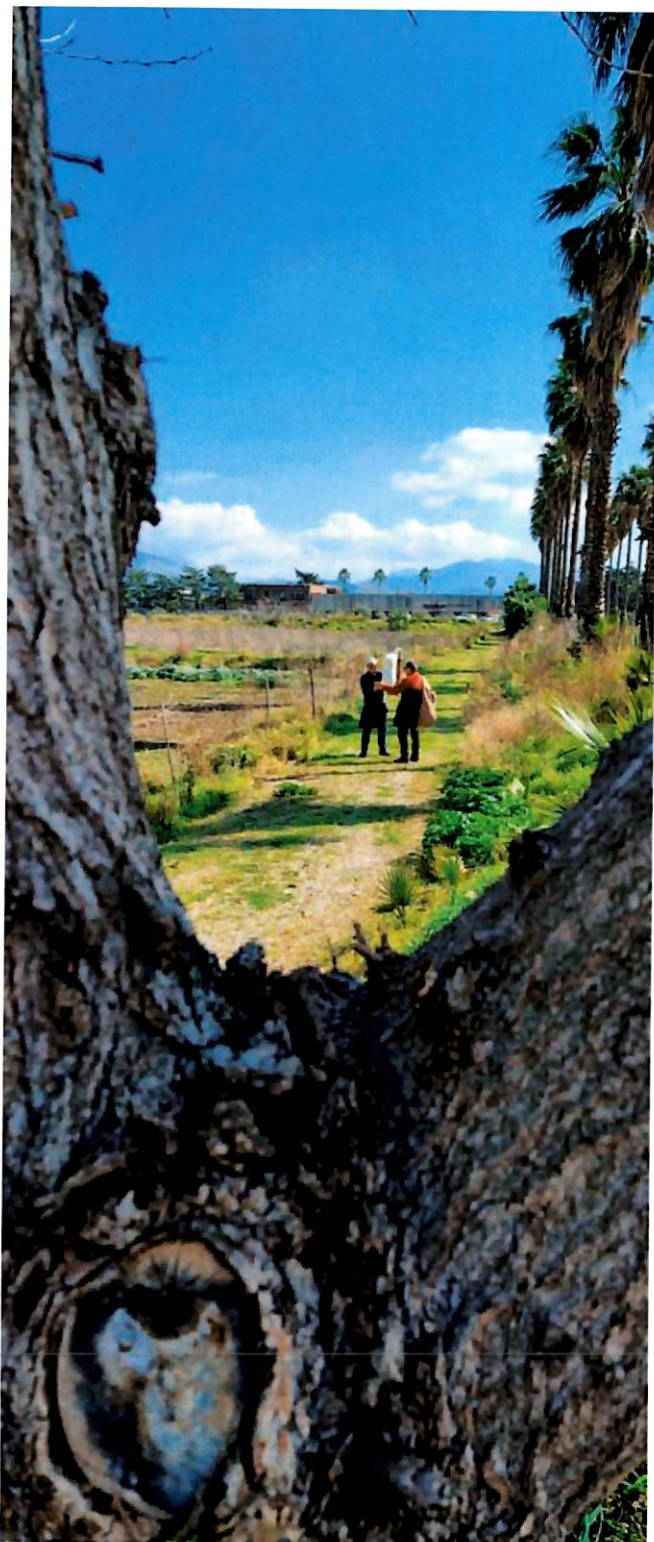

Il Fondo Agricolo intitolato a Nicola Nappo, vittima innocente della criminalità organizzata, è il bene confiscato, a vocazione agricola, più vasto della provincia di Salerno, sito a Scafati. Gestito dall'ATS Terra Vi.Va, costituita da Alpa Nazionale, Flai Cgil Campania, Finetica, Arci Ferro3, promuove l'agricoltura sostenibile. L'attività del Fondo, è rivolta alla valorizzazione dei prodotti di eccellenza della piana dell'agro Nocerino-Sarnese, terra fertile che vanta numerosi prodotti tipici DOP e IGP. Oltre alla coltivazione dei prodotti, il Fondo Nappo, nel corso del tempo è diventato anche luogo di confronto, scambio, esperienze ed ogni anno viene scelto da Libera contro le Mafie per i suoi campi che coinvolgono decine di ragazze e ragazzi provenienti da tutta Italia. Una parte dei terreni è stata, inoltre, destinata a orti urbani. Sono 100 le famiglie che coltivano e animano la vita del Fondo. Qui c'è il rispetto del territorio, della tradizione, del lavoro, del suolo, dell'ambiente. Il rispetto, la dignità del lavoro, la legalità rappresentano i valori portanti dell'ATS che si pone l'obiettivo di farli diventare patrimonio collettivo come anticorpo alle mafie.

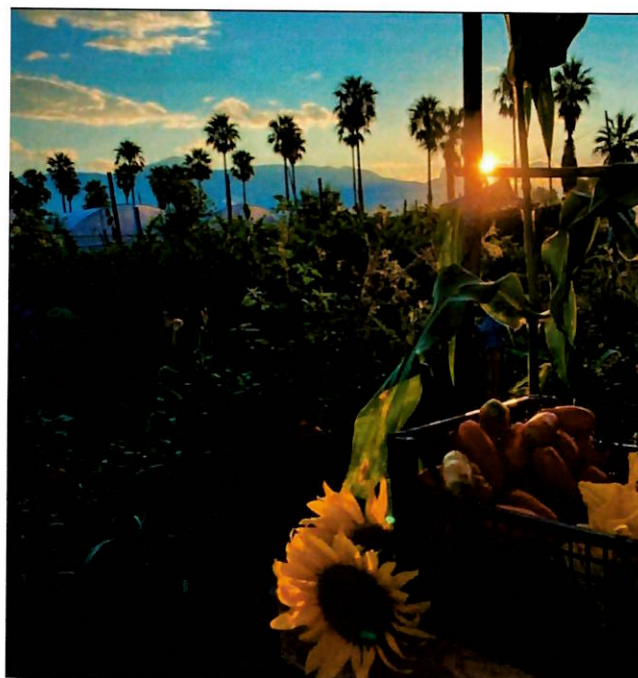

[info@fondonappo.it](mailto:info@fondonappo.it)  
[fondonappo@pec.fondonappo.it](mailto:fondonappo@pec.fondonappo.it)



[www.fondonappo.it](http://www.fondonappo.it)



L'Associazione di promozione sociale i Ken ONLUS capofila del progetto ha partecipato e vinto "l'Avviso pubblico per la selezione di progetti per la costituzione di Centri contro le discriminazioni motivate da orientamento sessuale e identità di genere" indetto dalla Presidenza del Consiglio dei Ministri-Ufficio UNAR al fine di potenziare l'offerta di posti letto e di servizi nella città di Napoli del nostro progetto "Casa rifugio per giovani omosessuali e transgender vittime di violenza e/o maltrattamento" dal titolo "Questa casa non è un Albergo" conosciuto anche come "Rainbow Center Napoli" che si svolge nel bene confiscato intitolato a "Silvia Ruotolo ed a tutte le vittime innocenti della alla mafia e gestito dalla nostra associazione e sito in Napoli alla Via Antonio Genovesi n. 36.

**Obiettivo Generale:** attivare percorsi d'intervento sul tessuto sociale per il contrasto all'omofobia, alla transfobia ed alla violenza di genere.

**Obiettivi specifici:**

- Promuovere la Cultura delle differenze
- Aumentare il livello di conoscenza delle tematiche di genere ed LGBT+ attorno ai fattori di discriminazione, ai contesti discriminanti ed agli strumenti di contrasto;
- Contribuire al cambiamento culturale sulle tematiche di genere con l'attivazione di percorsi formativi e informativi;
- Fornire un luogo dotato di strumenti e competenze che aiutino a prevenire o gestire comportamenti omofobici e transfobici;
- Creare uno spazio di riferimento culturale per i giovani del territorio;
- Sensibilizzare sull'importanza politica, civile, economica e sociale di una cultura delle differenze basata sulla parità e l'uguaglianza;



## #PRIDEFORFUTURE

**CONSULENZE:**

- 🏠 Psicologica
- 🏠 Legale
- 🏠 Endocrinologica

**SERVIZI:**

- 🏠 Mediazione sociale
- 🏠 Orientamento al lavoro
- 🏠 Sostegno all'autonomia abitativa
- 🏠 Attività laboratoriali
- 🏠 Servizio civile universale

**Rainbow Center Napoli - "A Silvia Ruotolo"**  
VIA A. GENOVESI 36 - 80141 - NAPOLI

**Rainbow Center Napoli - Sportello "Nuovi Diritti"**  
VIA TOLEDO 353 - 80134 - NAPOLI  
C/O CGIL CAMPANIA NAPOLI

- Facilitare un processo di consapevolezza sociale e culturale per contrastare comportamenti e relazioni violente nei confronti delle persone LGBT+, delle donne e di chi si riconosce nel genere femminile;
- Attivare percorsi di sensibilizzazione presso le autorità locali per la promozione di politiche volte al contrasto, allo stigma di genere ed alla violenza di genere;
- Riutilizzare un bene confiscato alla criminalità organizzata per azioni di mutuo soccorso, volontariato e sostegno a persone LGBT (Lesbiche, Gay, Bisessuali, Transessuali).

**Sede**  
**Via A. Genovesi 36, Napoli**

**3938013868**

**www.i-ken.org**

**Casachesalvalavita**

**questacasalgbtnapoli**



# IL QUADRIFOGLIO



La Cooperativa Sociale “Il Quadrifoglio” sviluppa e realizza interventi operativi nel campo della marginalità e del disagio, con particolare riferimento alla dimensione minorile, agli interventi tesi all’integrazione sociale e al sostegno delle famiglie che presentano fattori di rischio elevato e alla prima infanzia. Operiamo per creare contesti educativi significativi, che consentano a bambini e ragazzi di sviluppare capacità di gestione autonoma e responsabile; li sosteniamo nei momenti di difficoltà, fornendo loro gli strumenti necessari per riconoscerli ed affrontarli; valorizziamo le dinamiche relazionali di bambini e ragazzi all’interno del sistema familiare, scolastico e del tempo libero e lavoriamo per creare contesti inclusivi. Il know how maturato dalla cooperativa le ha consentito di ottenere l’affidamento, del bene confiscato alla criminalità nel 2014 situato nel quartiere Miano, Municipalità 7 Comune di Napoli, divenuto un Centro di educativa territoriale, riferimento per la comunità, in cui si realizzano attività socio educative e di sostegno alle famiglie; percorsi di informazione, orientamento e consulenza, e interventi di inclusione sociale e lavorativa per persone in area penale.



Sede BENE CONFISCATO  
Via Cupa Signoriello 16, Napoli

Sede legale  
via Diocleziano 328, 80125 Napoli



0817624456



info@cooperativailquadrifoglio.org



www.cooperativailquadrifoglio.net



facebook: @coopilquadrifoglio



Instagram: cooperativailquadrifoglio



# ASSOCIAZIONE GENITORI INSIEME



ASSOCIAZIONE  
**GENITORI INSIEME**  
PER IL BAMBINO ONCOEMATOLOGICO  
APS-ETS

L'Associazione Genitori Insieme nasce nel 1990 per desiderio di alcuni genitori di pazienti oncoematologici dell'Ospedale Pausilipon, con la precisa volontà di unirsi e collaborare al raggiungimento di un obiettivo comune: migliorare la cura e la degenza dei bambini affetti da malattia oncoematologica.

L'Associazione, pur avendo negli anni cambiato ragione sociale, non ha cambiato la propria Mission che è quella di migliorare la qualità della permanenza dei bambini in reparto in modo da farli sentire in un ambiente il più possibile caldo ed accogliente e dove possibile allegro.

Grazie ai vari progetti e alle campagne solidali destinate a sostenerli, l'Associazione punta prima di tutto al paziente ed alla propria famiglia, accompagnandolo durante tutto il percorso ospedaliero.



Nel 2013 l'Associazione vince un Bando di Concessione beni confiscati indetto dal Comune di Napoli e si aggiudica due appartamenti siti in via Terracina, nasce così "La Casa Alice" una casa-famiglia dotata di tutti i confort e adatta ad ospitarci bambini e le famiglie, soprattutto se fuori sede, durante tutto il periodo del trattamento clinico

Altro fondamentale progetto è "Le Ali di Gianandrea" il cui fine, oltre ad esaudire piccoli o grandi desideri dei pazienti, è sicuramente quello di sostenere la formazione di medici e infermieri finanziando borse di studio per il costante aggiornamento clinico, e supportare la ricerca medico scientifica per trovare cure sempre più innovative.

Questi e molti altri progetti sono portati avanti dall'Associazione anche con l'aiuto di volontari formati ad hoc e da soci sostenitori ma soprattutto grazie alle campagne solidali ed ai contributi provenienti da 5x1000.



Sede legale

**Via G. Porzio snc Centro Direzionale**

**is. E/7 Napoli**

Sede operativa

**c/o Ospedale Pausilipon**

**via Posillipo 226 Napoli**



**366 6422367 Renata**

**379 1446672 Francesca**



**info@genitorinsieme.it**



**www.genitorinsieme.it**



**Associazione Genitori Insieme**



**Associazionegenitorinsieme**



La Fondazione Città Nuova, costituita nel 2006 e iscritta al RUNTS nel 2022, è una Fondazione senza scopo di lucro che si pone l'obiettivo generale di perseguire:

- la preparazione e l'avviamento dei giovani al lavoro, migliorando e innovando i servizi educativi, ponendo attenzione particolare alle politiche di integrazione sociale e alla prevenzione delle diverse forme di disagio giovanile e ai fenomeni di dispersione scolastica;
- l'integrazione sociale degli stranieri, dei soggetti diversamente abili e degli appartenenti ai gruppi svantaggiati;
- la nascita di centri di aggregazione polivalenti per giovani, con attenzione all'orientamento personale e professionale, all'inserimento in percorsi di alternanza scuola-lavoro, alla formazione tecnico-professionale, alle attività di sostegno al percorso scolastico, alle attività culturali;
- la diffusione della cultura della legalità, gestendo beni confiscati e attribuiti dalle pubbliche amministrazioni;
- la gestione di progetti che coniughino la povertà abitativa e lavorativa con gli enti locali;
- la realizzazione di interventi con presa in carico di minori, in detenzione o segnalati dai servizi sociali e dall'autorità giudiziaria.

Per realizzare i suddetti obiettivi sviluppa attività produttive, educative e di informazione, gestendo una sartoria sociale, nel bene confiscato sito in Napoli alla Via Roma verso Scampia n. 10.



Sede legale

**Via Nuova Poggioreale n. 61, Napoli**

Sedi secondarie

**Banco Alimentare**

**Via Pietro Trincherà n. 7 Napoli**

**Sartoria Sociale**

**Via Roma verso Scampia n. 10 Napoli**



**08178972851**



**fcittanuova@gmail.com**



**www.cittanuova.it**



# FONDAZIONE CASAMICA



Nasce nel 1997 come OdV e si trasforma nel 2014 in Fondazione; è un ente dotato di Personalità giuridica privata e della Qualifica ONLUS. Sono in corso le procedure previste per l'iscrizione al RUNTS.

Fondazione Casamica ha lo scopo di provvedere all'assistenza, alla tutela della salute, alla cura e al recupero funzionale, sociale e morale di soggetti svantaggiati (persone diversamente abili, sofferenti psichici, giovani in difficoltà, detenuti ect). Si propone di attivare percorsi di formazione per l'inserimento lavorativo delle persone svantaggiate ed offrire occasioni lavorative finalizzate all'inserimento e all'inclusione sociale; promuove convegni e dibattiti su temi sociali. Nel 2001 aderisce al Consorzio di coop. sociali Handy Care. Opera su Salerno e Provincia.

Attività principali:

- gestione di strutture socio sanitarie e socio assistenziali a carattere residenziale e semi-residenziale in maggior misura per persone con disagio psichico;
- partner della Rete Nazionale Eurodesk con un'Agenzia per la Mobilità Educativa Transnazionale presso il comune di Mercato S. Severino (Sa);
- progettazione sociale in collaborazione con Enti Pubblici e ETS del territorio;
- attività di raccolta fondi.



Sede legale e amministrativa  
**Via Giovanni Negri 5 – Salerno**



**casamica@retesolidale.it**  
**info@retesolidale.it**



**www.retesolidale.it**



**retesolidale**



**retesolidale**

# FATTORIA NEL PARCO



Fattoria nel Parco, eroga servizi per le persone, contribuendo a costruire con esse risposte alle nuove domande e promuovendo la ricerca del bene comune. Sempre più spesso lavoriamo per promuovere risposte complesse che uniscano la persona nella sua unicità, protagonista della propria storia, le famiglie, con le loro sfaccettature e complessità, la comunità di riferimento, come luogo di cittadinanza e di partecipazione, attraverso la realizzazione di progetti integrati per lo sviluppo sostenibile.

La Cooperativa gestisce servizio di tipo socio-assistenziale-educativo e sanitario rivolti a minori, minori diversamente abili, anziani, cittadini.

I servizi realizzati dalla cooperativa, i suoi programmi, le scelte organizzative, le attività degli operatori, i rapporti con gli utenti del servizio si ispirano a principi e valori fondamentali quali:

- Centralità della persona
- Solidarietà
- Eguaglianza
- Partecipazione.



Sede  
**Corso Garibaldi n. 20  
Torre del Greco (NA)**



**ANNA BORRIELLO 3756216790**



**annaborriello@hotmail.com**



**fattorianelparco**



# L'ISOLA CHE C'È



La Cooperativa Sociale L'isola che c'è svolge l'attività di Centro Socio-Educativo all'interno di un bene confiscato alla camorra sito nella città di Pompei(NA), in via Traversa Ponte Nuovo, n.4. Esso è collocato in una zona periferica del Comune. L'obiettivo primario del progetto è quello di migliorare, coordinare e condividere le attività e le azioni di intervento a favore dei minori con BES e DSA o a rischio disadattamento, avvalendosi di personale qualificato e specializzato quali psicologi ed educatori esperti nella funzione di supporto ai genitori.

Le attività/laboratori che vengono all'interno della struttura sono:

- attività socioeducative, ludiche e ricreative (circle time, gruppi esperienziali, laboratori di teatro-counselling, laboratorio di reti informatiche, sportello di ascolto e consulenza);
- Laboratori (teatrale, musicale, ortoterapia);
- Attività ludico-ricreative;
- Spazio lettura;
- Attività esterne e campi estivi;
- Sostegno scolastico ed extra scolastico;
- Sostegno educativo alle famiglie;
- Sportello di ascolto.



Sede  
**Via Traversa Ponte Nuovo, n.4 Pompei**



**coopsocialelisolachece@gmail.com**



**cooplisolachece.it**

# LA FORZA DEL SILENZIO

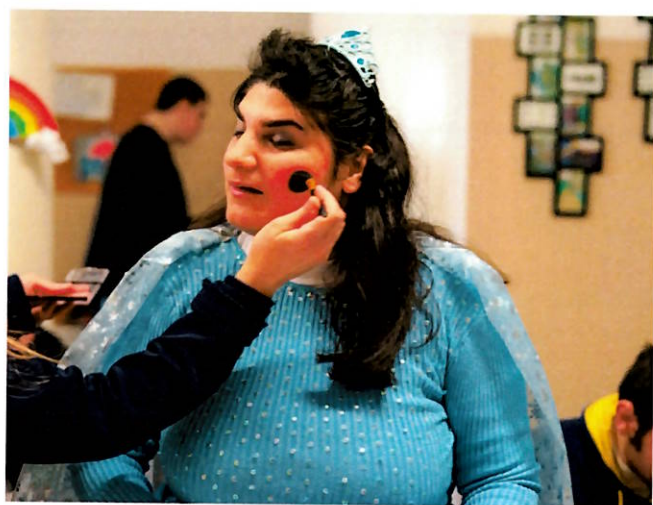

La Forza del Silenzio è un Associazione ONLUS nata il 14 gennaio 2008 grazie alla volontà e alla tenacia di Vincenzo Abate (presidente) e di sua moglie, genitori di due gemelli autistici. Insieme ad un gruppo di operatori esperti della riabilitazione e ad altri genitori, è sorta una realtà in grado di fornire servizi educativi e riabilitativi alle persone autistiche, al fine di migliorarne la qualità di vita e creare un luogo di ascolto e di sostegno per le loro famiglie. Nel corso degli anni, in virtù della continua crescita dell'Associazione, è nata l'esigenza di creare altre compagini per garantire i servizi offerti ad un numero sempre maggiore di utenti. Vengono, così, costituite la Società Cooperativa Sociale "LFS Global Care", legalmente rappresentata dalla dott.ssa Imma Chiatto e la Società Cooperativa Sociale "La Forza del Silenzio", legalmente rappresentata da Vincenzo Abate. Le Cooperative operano all'interno di due beni confiscati alla camorra siti in Casal di Principe (CE) alla Via Bologna e assegnati alle stesse da "Agrorinasce". Le compagini, dietro stipula di un protocollo d'intesa, collaborano in virtù del principio di mutualità e solidarietà per promuovere la piena realizzazione dei diritti delle persone con disabilità e il benessere psico-fisico delle loro famiglie. Le attività proposte rientrano in differenti categorie:

- attività abilitative
- supporto alla famiglia
- supporto didattico
- attività occupazionali.



Sede  
Via Bologna 10, Casal di Principe (CE)



[info@laforzadelsilenzio.it](mailto:info@laforzadelsilenzio.it)



[www.laforadelsilenzio.it](http://www.laforadelsilenzio.it)



[laforzadelsilenzio](https://www.facebook.com/laforzadelsilenzio)



# LITOGRAFI VESUVIANI

Cooperativa Sociale - ONLUS

**litografi vesuviani**

SERVIZI  
SALUTE  
E LAVORO

La cooperativa Litografi Vesuviani nasce a San Giorgio a Cremano, nel 2000, da un progetto denominato "LITOGRAPH" finanziato dalla COMUNITA' EUROPEA (HORIZON) promosso dalla Unità Operativa di Salute Mentale territoriale e dal Comune di San Giorgio a Cremano. Il progetto consisteva nella formazione di 15 grafici pubblicitari, tutti utenti del DSM dell'ASL Na3 Sud, e prevedendo al compimento della fase formativa, la costituzione di una COOPERATIVA DI TIPO B, nel settore della LITOGRAFIA. Da allora la cooperativa ha ampliato il suo raggio di azione, diventando nel 2005 una cooperativa Mista A+B, gestendo dal 2009 anche servizi di Riabilitazione SocioSanitaria di Pazienti psichiatrici, quali Assistenza Domiciliare, Riabilitazione presso i Centri diurni e le SIR della ASL Na3Sud, scguendo ogni anno circa 300 pazienti e loro famiglie. LA MISSION DELLA COOPERATIVA è quella di includere nella "comunità" persone affette da disagio psichico. Il compito della cooperativa è quello di offrire opportunità di formazione e inserimento lavorativo a persone che nonostante la pesante condizione di vita, non perdono di vista la propria capacità di negozio sociale. Il modello di riferimento è la "RECOVERY": ogni paziente è protagonista del proprio percorso di riabilitazione ed inclusione attraverso il lavoro. La Cooperativa dispone di un grande laboratorio sito a San Giorgio a Cremano che accoglie tutta la strumentazione di settore per la Serigrafia, stampa e Web grafica; a pochi passi si colloca la Sartoria denominata "La Sartoria dei Vesuviani", mentre nel Comune di Portici è stato avviato il laboratorio di OrtoTerapia denominato "L'Orto dei Vesuviani". Inoltre la Cooperativa ha avuto in affidato un bene confiscato sito a Marano, dove da diversi anni è attivo il Laboratorio di Saponi e Candele artigianali e ecologiche denominato I Profumi dei Vesuviani e un progetto di Housing Sociale grazie al progetto aggiudicato nel 2019, a valere sul Bando di sostegno ai Beni Confiscati POR Campania FSE 2014 - 2020, Asse II, Obiettivo Specifico 11 - Azione 9.6.4, finanziato dalla Regione Campania. Infine a Palma Campania la Cooperativa gestisce una Casa alloggio

denominata "La Stella Nuova". La Struttura è una Casa Alloggio per pazienti psichiatrici di media intensità, può ospitare 10 pazienti, secondo il regolamento 11 della L. R. sulla dignità e la cittadinanza sociale attuazione della L. 328/2000 Regione Campania.



Sede legale

**Via Sandriana n16  
San Giorgio a Cremano (NA)**

Sedi operative

**La Serigrafia - Via Sandriana n.8bis  
San Giorgio a Cremano (NA)**

**L'Orto dei Vesuviani**

**Via Madonnelle n41 Portici -(NA)**

**La Sartoria dei Vesuviani**

**Via Sandriana n.32/34  
San Giorgio a Cremano (NA)**

**I Profumi dei Vesuviani**

**Via Scaja n2 Marano di Napoli (NA)**

**Casa Alloggio La Stella Nuova**

**Via Cupa Vicinale snc, Palma Campania  
(NA)**



**info@litografivesuviani.com**



**www.litografivesuviani.com**



**Litografi.Vesuviani  
lasartoriadeivesuviani  
ortodeivesuviani**



**litografivesuviani**



Maeditactio è una cooperativa sociale di tipo misto che si propone di perseguire l'interesse generale della comunità verso la promozione umana e l'integrazione sociale dei cittadini attraverso la gestione di servizi socioeducativi e l'inserimento lavorativo di persone svantaggiate.

Dal 2017, è affidataria del Centro di Aggregazione Giovanile per l'Arte e la Cultura di Casapesenna (CE), un bene confiscato alla criminalità organizzata, in cui attualmente:

- offre il Servizio di Laboratori di Educativa territoriale ai sensi della L.R. n.11/2007 rivolto a minori segnalati dalle istituzioni scolastiche per accompagnamento nello studio, potenziamento formativo e sostegno alla genitorialità per le rispettive famiglie;
- gestisce il Caffè letterario e Pasticceria artigianale ArtEspresso e il suo Punto lettura, creando opportunità di orientamento e inserimento lavorativo per giovani neet, diversamente abili e donne in condizione di vulnerabilità, proponendo prodotti di pasticceria artigianale e fornendo servizio banqueting;
- tiene laboratori creativi di scrittura, arte e immagine ed eventi culturali che favoriscano il coinvolgimento della comunità territoriale nel riutilizzo sociale del bene.



Sede legale  
**Via Luigi Caterino, 55**  
**San Cipriano d'Aversa (CE)**

Sede operativa  
**Via Cagliari 13, Casapesenna (CE)**



**maeditare@gmail.com**



**www.artespressa.it**



**ArtEspresso**  
**GenerAzioni Fruttuose**



# MONDO IN CAMMINO



La Cooperativa sociale Mondo in Cammino, nata nel 2002, opera nel settore dei servizi sociali svolgendo attività di assistenza domiciliare, supporto alla genitorialità, mediazione familiare, ascolto psicologico, assistenza scolastica specialistica, sostegno educativo, tutela e cura dei minori, accoglienza di persone svantaggiate. E' iscritta nell'Albo delle Cooperative Sociali della Regione Campania - Sezioni A e B e all'Elenco delle Cooperative di tipo B della ASL Napoli Nord 2 per la co-gestione dei PTRI sostenuti dai Budget di Salute - P.I.S.S..

Dal 2018 gestisce un bene confiscato, in via San Francesco a Patria 32 Ex-Parco Rea, concesso in comodato d'uso gratuito dal Comune di Giugliano in Campania all'interno del quale svolge le seguenti attività:

- Centro polifunzionale per disabili "Il Girasole";
- Comunità educativa a dimensione familiare "La Casa di Teddy";
- Comunità di accoglienza per gestanti e madri e bambino "Habibi";
- Comunità alloggio per minori "Sabir".

Dal 2022 è assegnataria di altri due beni confiscati, in via delle Ginestre Parco Margherita concesso in comodato d'uso gratuito dal Comune di Melito destinati ad attività di sostegno educativo e inclusione sociale.



Sede legale ed operativa  
**Vico Pozzo n. 2 CAP 80014**  
**Giugliano in Campania (NA)**



[info@mondoincammino.it](mailto:info@mondoincammino.it)



[www.mondoincammino.it](http://www.mondoincammino.it)



## Progetto Monteofelio

### NEW SERVER SOCIETA' COOPERATIVA SOCIALE

La Cooperativa è attiva sul territorio del Parco Regionale di Roccamonfina, in provincia di Caserta. Dal 2016 risulta affidataria della gestione del bene confiscato alla camorra sito a Sessa Aurunca (Ce) in località Monte Ofelio. Il bene è ubicato nel lembo centrale del comune di Sessa Aurunca e si estende su una superficie di circa 10 ettari formata

da oliveti, aree seminabili e bosco con essenze arboree e vegetali tipiche della macchia mediterranea. Sono inoltre presenti sul bene due edifici in fase di ristrutturazione da adibire ad attività sociali. Attualmente produce olio e miele, ed è diventata Azienda Biologica presentando una serie di progetti per lo sviluppo della cooperazione sociale, il contrasto alla criminalità organizzata, attività di sensibilizzazione ambientale e pratiche di promozione e tutela del territorio. La Società è divenuta nota anche per essere stata il luogo prescelto del progetto "Lumen Hero". Lumen Hero è un progetto innovativo per dare energia alle persone con Sclerosi Multipla e al territorio che ospita le esperienze dal vivo: un videogame gratuito (cioè librogameapp) e un Torneo dal vivo nel cuore della Cooperativa e del parco.

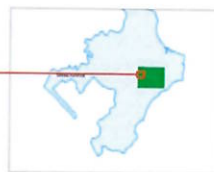
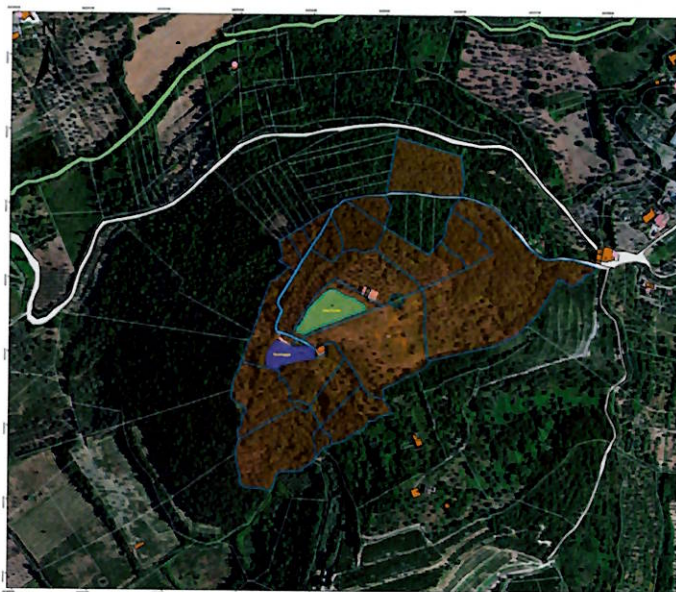

Progetto Monte Ofelio

Legenda	
<all other values>	
Tipo_Area	
Area Pio-Nic	
Parcheggio	
Terrivo confiscato	
Catastale	
Layer	
ACQUE	
CONFINE	
FABBRICATI	
FIDUCIARI	
LINEEVARIE	
PARCELLE	
SIMBOLI	
STRADE	



Sede  
**Via Monte Ofelio, snc**  
**c/o bene confiscato**  
**Sessa Aurunca (CE)**



[info@progettomonteofelio.it](mailto:info@progettomonteofelio.it)



[www.progettomonteofelio.it](http://www.progettomonteofelio.it)



[coopnewserver](https://www.facebook.com/coopnewserver)



# NUOVA COOPERAZIONE ORGANIZZATA



La Nuova Cooperazione Organizzata (NCO) è un consorzio di cooperative sociali situate nella provincia di Caserta, Campania (nei comuni di Casal di Principe, San Cipriano d'Aversa, Sessa Aurunca, ecc.). Il consorzio mira a ripristinare i diritti, la dignità e le opportunità delle persone, con particolare attenzione agli svantaggiati.

Attraverso un modello di welfare comunitario e di riutilizzo sociale dei beni confiscati alla criminalità organizzata, NCO promuove una filiera produttiva che favorisce l'inclusione e genera opportunità di lavoro dignitoso e percorsi terapeutici e riabilitativi per cittadini a rischio di emarginazione come minori, persone in difficoltà psicologica, ex detenuti ed ex tossicodipendenti. In questo modo sostiene valori come il lavoro, la memoria, la legalità e la sostenibilità.



 **Simmaco Perillo, Via G. Linguiti, 54  
Aversa (CE)**

 **3401742295**

 **info@ncocooperazione.com**

 **www.ncocooperazione.com/**

 **ncocooperazione**



**L'Orsa Maggiore**®  
**COOPERATIVA SOCIALE**

L'Orsa Maggiore è una cooperativa sociale, costituita a Napoli nel 1995, composta prevalentemente da donne, con la finalità di contribuire alla costruzione di una società migliore, accogliente e solidale, attraverso la promozione dei diritti e la realizzazione di servizi alle persone vulnerabili ed alle famiglie. L'impegno nel territorio, la formazione continua ed il lavoro di rete segnano trasversalmente la nostra presenza che ha permesso a tanti giovani talenti di maturare scelte di vita e professionali orientate al bene comune. Casa Glo è uno spazio sociale in cui ciascuno può attivare un circuito virtuoso tra autonomia personale, capacità di prendersi cura di sé e di essere protagonista, in un contesto segnato dall'accoglienza e dalla legalità; una casa sociale, dove si accolgono prevalentemente giovani vulnerabili, in particolare con disabilità lievi e medie, ormai fuori dal circuito scolastico, con difficoltà di inserimento sociale. Casa Glo offre opportunità di socializzazione, di sviluppo/mantenimento delle abilità cognitive e di promozione delle passioni; inoltre promuove costantemente attività di scambio con diverse realtà sociali del territorio.



[info@orsamaggiore.net](mailto:info@orsamaggiore.net)



[www.orsamaggiore.net/](http://www.orsamaggiore.net/)  
[www.gloriette.it/](http://www.gloriette.it/)



# TERTIUM MILLENNIUM



La Cooperativa sociale Tertium Millennium dal 2017 è ente gestore di parte del Parco delle Querce, bene confiscato alla criminalità organizzata restituito nel 2007 al Comune di Contursi Terme (SA). La gestione concerne solo un'area del complesso che comprende la piscina termale, il parco avventura e il Centro per lo Sport e il Benessere.

Piscina, sorgenti termali e Parco avventura sono stati inaugurati il 3 agosto 2017. Presenti in questa occasione, il sindaco di Contursi Terme, Corrado Lembo Procuratore della Repubblica di Salerno, don Tonino Palmese vicepresidente della Fondazione Polis, Don Vincenzo Federico.

La gestione del Parco delle Querce ha visto la riattivazione della piscina termale, l'apertura di un infopoint e di un'area destinata ai prodotti artigianali ed è stato luogo di diversi incontri con gli istituti scolastici del territorio sul tema della legalità, tra questi, "Contursi Terme, Testimone di legalità" svoltosi il 20 gennaio 2018, dedicato alla figura Joe Petrosino, il poliziotto italo americano, nato a Padula e ucciso dalla mafia nel 1909 e ad aprile 2018 si è tenuto l'incontro "Il fenomeno baby gang - L'esperienza italiana e brasiliana a confronto".

La piscina termale, aperta tutti i giorni nei mesi da giugno a settembre, conta mediamente 5000 ingressi all'anno ed è anche sede dei Campi Estivi organizzati con il Comune di Contursi Terme.



Sede  
**Piazza IV Novembre, Teggiano (SA)**



**info@cooptertium.it**



**www.cooptertium.it**



**Tertium Millennium Società Cooperativa Sociale**





È il 2002 quando un gruppo di giovani volontari impegnati socialmente e animati da passione e dedizione, decide di organizzarsi secondo i principi della solidarietà e della mutualità, rivoluzionando le tradizionali logiche assistenzialistiche, per perseguire l'interesse generale della Comunità, la promozione umana e l'integrazione sociale dei cittadini. Da vent'anni, l'azione della nostra Cooperativa mira a conseguire una risposta personalizzata, definita per l'utente e con l'utente, per promuovere il reinserimento sociale e lavorativo di persone svantaggiate creando reali opportunità di inclusione e di cittadinanza attiva. La nostra azione si focalizza su diversi ambiti di intervento, operando a Napoli e in provincia:

- Aiuto e recupero dei minori in difficoltà
- Accoglienza e assistenza di persone che vivono situazioni di disagio
- Educazione e formazione per giovani, adulti e famiglie
- Servizi di cura per l'infanzia
- Sostegno a donne vittime di violenza
- Attività di inserimento socio-lavorativo
- Sensibilizzazione ed educazione ai problemi della mondialità
- Accoglienza immigrati
- Avvio di azioni e processi volti a favorire lo sviluppo territoriale



Sede legale:  
**Corso Garibaldi, 254 D/6**  
**Portici (NA)**

Sede operativa:  
**Via Armando Diaz, 144**  
**Portici (NA)**



**081 776 47 20 – 081 776 79 01**



**info@semedipace.org**



**www.semedipace.org**



# DAVAR - DULCIS IN FUNDO CIOCCOLATERIA SOCIALE



La Cooperativa Sociale Davar Onlus opera dal 2002 sul territorio Casertano, con particolare attenzione all'Agro Aversano e si occupa principalmente di assistenza di adulti con disabilità, con patologie psichiatriche, dipendenza da droghe, alcol e ludopatia. La mission della cooperativa Davar è incentrata sulle attività di promozione della salute e del benessere dei cittadini, con particolare attenzione ai soggetti svantaggiati favorendo la creazione di condizioni di vita ottimali per gli utenti e per i familiari, tramite la cogestione dei budget di salute / PTRI residenziali e domiciliari. Davar realizza attività e progetti a sostegno delle famiglie e delle persone affette da disabilità, patologie psichiatriche e dipendenze, provando innanzitutto ad ascoltare i loro bisogni, al fine di rispondere in maniera coerente e costante alle loro esigenze di cura, supporto, integrazione e socializzazione. Non è stato facile riuscire a costruire una rete di sostegno sociale, soprattutto nel nostro territorio di riferimento, vessato dalla costante presenza della criminalità organizzata, caratterizzato da diffidenza e scarsa presenza di associazioni, spazi verdi, luoghi d'incontro.

Nel mese di luglio 2011 la Davar ha stipulato con la società Agrorinasce il contratto di gestione di un bene confiscato alla camorra, sito alla via De Gasperi, 1 in Casal di Principe ma le lungaggini della burocrazia hanno consentito ai membri della Cooperativa di iniziare la loro attività solo nel 2015. Dal 2015 Nel Bene confiscato c'è la "Cioccolateria Sociale - Dulcis in Fundo" gestita dalla Cooperativa Davar. Un vero e proprio laboratorio di cioccolato artigianale, nato per promuovere l'inserimento

lavorativo e la riduzione dei fenomeni di emarginazione sociale nei confronti dei disabili, pazienti con patologie psichiatriche e con dipendenze da sostanze.

La Cioccolateria Dulcis in Fundo è un luogo di formazione, produzione ma anche di socializzazione e di svago, si rispettano i tempi degli utenti, i quali lavorano il cioccolato nel rispetto delle loro possibilità, seguendo gli insegnamenti di un maestro cioccolataio che li ha formati attraverso un corso di lavorazione del cioccolato della durata di 3 mesi. Gli utenti seguendo il principio della cucina terapeutica, apprendono le capacità di produzione, confezionamento e vendita del cioccolato, l'odore del cioccolato stimola inoltre l'uso dei sensi, li fa sentire vivi e partecipi a pieno di questo progetto. Gli utenti sperimentano anche la possibilità di lavorare in equipe, di avere una routine stabile, di costruire relazioni paritarie con i colleghi, traendo molteplici vantaggi da questa esperienza che non può definirsi esclusivamente lavorativa.



Sede legale

**Via Vaticale 99, Casal di Principe (CE)**

Sede operativa

**Via Alcide de Gasperi 1  
Casal di Principe (CE)**



**davar.cioccolateriasociale@gmail.com**



**www.dulcisinfundo.eu**



**Cioccolateria Sociale Dulcis in Fundo**

# AICS COMITATO PROVINCIALE DI NAPOLI

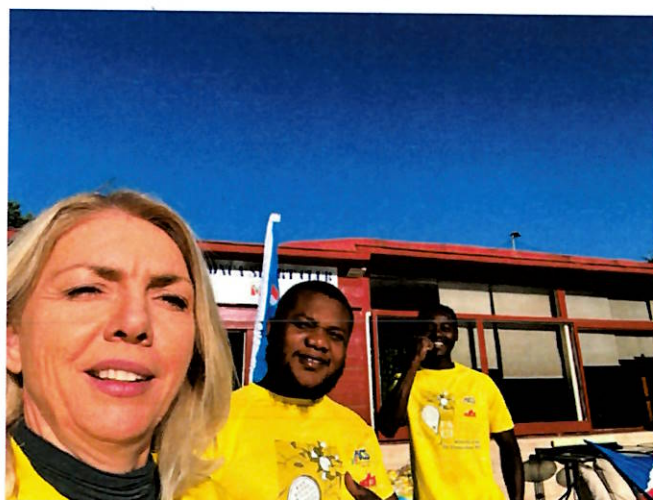

L'A.I.C.S. (Associazione Italiana Cultura e Sport) è nata nel 1962. Riconoscimenti: Ente di Promozione Sportiva riconosciuto dal CONI; Ente di Promozione Sportiva Paraolimpica riconosciuto dal CIP (Comitato Italiano Paraolimpico); Ente con finalità assistenziali; Associazione iscritta all'Albo Regionale delle Associazioni di Promozione Sociale della Regione Campania; Ente Iscritto nel Registro delle Associazioni e degli Enti che svolgono attività a favore degli immigrati presso il Ministero del Lavoro e della Previdenza Sociale; Ente Iscritto presso la Presidenza del Consiglio dei Ministri - Dipartimento Pari Opportunità nel registro delle Associazioni e degli Enti che svolgono attività nel campo della lotta alle discriminazioni.

Durante la sua attività l'AICS CP Napoli, nei suoi anni di vita ha visto espandere non solo quantitativamente i suoi soci (attualmente sono circa 23.000 nella Provincia di Napoli) ed i suoi circoli affiliati (350 nella Provincia di Napoli), ma ha visto anche crescere qualitativamente il ventaglio delle sue attività e delle categorie di destinatari. Nell'ambito della promozione sociale e dell'intervento sociale presso le fasce deboli della popolazione l'intervento dell'AICS si è rivolto a svariati target e in diversi ambiti di intervento.

L'AICS si occupa di atleti, disabili, migranti, minori a rischio e anziani.



Sede legale  
**Corso Garibaldi, 254 D/6**  
**Portici (NA)**

Sede operativa  
**Via Armando Diaz, 144**  
**Portici (NA)**



**081 776 47 20 - 081 776 79 01**



**info@semedipace.org**



**www.semedipace.org**



# LA BOTTEGA DEI SEMPLICI PENSIERI

LA BOTTEGA DEI  
*semplici pensieri*  
ASSOCIAZIONE ODV ONLUS



LA QUERCIA  
ROSSA  
COOP • SOCIALE



Casa Mehari è una villa con giardino e piscina confiscata alla criminalità e oggi di proprietà del Comune di Quarto.

L'Ente ha voluto dedicare la struttura a Giancarlo Siani, giornalista de "Il Mattino"; Mehari è il nome del modello dell'auto Citroën su cui il giovane venne ucciso dalla camorra il 23 settembre del 1985.

L'associazione temporanea di scopo a cui è affidata Casa Mehari è composta da "La Bottega dei Semplici Pensieri" (organizzazione di volontariato, capofila dell'ats), "La Quercia Rossa" (cooperativa sociale), "Artemide" (associazione culturale) e "Dialogos" (associazione di promozione sociale).

Il Progetto che mette insieme i soggetti è denominato "ControVento - Contro la criminalità, verso la Legalità. Associazionismo, Solidarietà, Cultura, Ambiente, Formazione".

La proposta progettuale è stata elaborata grazie al supporto del Rotaract di Napoli. A far parte della rete di "Casa Mehari" numerosi soggetti tra ordini professionali, scuole, fondazioni, parrocchie, cooperative e associazioni. All'interno della struttura si realizzano diverse attività destinate alla cittadinanza. Ogni giorno si svolgono iniziative de "La Bottega dei Semplici Pensieri" rivolte ai ragazzi con disabilità.

Dall'inaugurazione (20 maggio 2022) sono state organizzate decine di iniziative sociali e culturali.



# L'ALBERO DELLA VITA ODV



L'Organizzazione di Volontariato "L'Albero della Vita" è iscritta al RUNTS N 867 del 08/09/2022 ed è partner territoriale del Banco Alimentare della Campania per la città di Maddaloni (Ce). Essa è impegnata, in sei settori d'intervento: famiglia e minori, salute mentale e disabilità, dipendenze, amministrazione e imprenditorialità sociale, migrazione, è un Emporio della Legalità e Solidarietà, a sperimentare metodologie (Legge Gadda) e professionalità al fine di erogare servizi alle persone in difficoltà. L'Organizzazione dal 2015 è una "porta aperta" per i cittadini di Maddaloni, sono iscritte nr 109 famiglie, e numerosi senza fissa dimora, nasce dall'esigenza di portare solidarietà, assistenza e legalità a persone che, in situazioni di bisogno, non hanno alcuno a cui rivolgersi per essere ascoltate. Siamo convinti che la mafia si combatta anche riducendo qualsiasi forma di povertà. I volontari dell'Organizzazione unitamente ai volontari del Servizio Civile Universale; tutti i lunedì e i giovedì grazie alla legge Gadda recuperano alimenti in scadenza presso i supermercati accreditati, donandoli GRATUITAMENTE alle tante famiglie meno fortunate della città di Maddaloni.

 Sede  
Via Roma 75 81024 Maddaloni (CE)

 [lalbero.dellavita@virgilio.it](mailto:lalbero.dellavita@virgilio.it)  
[lalbero.dellavita@pec.it](mailto:lalbero.dellavita@pec.it)

 <https://lalberodellavita.wixsite.com/lalberodellavita>

 [lalberodellavita](https://www.facebook.com/lalberodellavita)



# AL DI LÀ DEI SOGNI



La cooperativa sociale “Al di là dei sogni” onlus nasce da un gruppo di giovani professionisti che nel dicembre del 2004 sente forte l’esigenza di superare l’esercizio della cooperativa intesa solo come cooperativa di tipo “A” e quindi di servizi alla persona per spingersi nel mondo dell’ inserimento lavorativo dei soggetti svantaggiati e/o fragili quale strumento metodologico capace di ridare dignità alle persone e far realizzare loro dei veri e propri percorsi di integrazione ed inclusione (tipo “B”) . Nasce perciò come cooperativa mista, per perseguire da un lato lo sviluppo del benessere psico-



fisico dal punto di vista socio-assistenziale e/o sanitario e dall’altro realizzare attività, servizi, che hanno come finalità prevalente l’inserimento formativo e lavorativo delle fasce svantaggiate. Questa duplice “anima” converge in un unico massimo comune denominatore e cioè la conce(A)zione che al centro degli interventi, sia di carattere assistenziale, riabilitativo, educativo, che di inserimento lavorativo, prima e al di là di ogni cosa, ci sia l’uomo e l’uomo nella sua comunità locale, con il suo vissuto, la sua storia, le sue (non) relazioni, le sue abilità, la sua “casa”; dove la “cura” si trasforma in “abitare la quotidianità” e l’ambiente, nelle sue dimensioni esistenziali di tempo, spazio, relazione, diventa “ambiente terapeutico globale”.

Questa “mission” si consolida nel 2009 con l’avvio della gestione di un bene confiscato alla camorra, con circa 17 ettari di terreno, sito a Maiano di Sessa A. (CE) e poi intitolato alla memoria della vittima innocente “Alberto Varone”. La cooperativa si propone, inoltre, come “organo di senso” del territorio, capace di captarne esigenze e bisogni e di trasformarli in attività e iniziative di sviluppo locale e di microeconomia sociale, attraverso la metodologia del lavoro di rete con altre organizzazioni e associazioni del territorio con cui si realizzano attività di promozione ludico-ricreativa, sportiva, educativa, sociale e progetti di promozione e valorizzazione delle nostre comunità e del nostro “milieu” locale. “Ci si prende cura delle persone solo prendendoci cura dei territori e nello stesso tempo i soggetti che animano un territorio diventano parte integrante del progetto riabilitativo della persona fragile”.



Sede  
**Strada Provinciale KM 124, Maiano di Sessa Aurunca (CE)**



**coop.deisogni@libero.it**



**www.cooperativa.aldiladeisogni.org**



**coopdeisogni**



**coop\_sociale\_aldiladeisogni/**



**coopaldiladeisogni**





Dedalus è un'impresa sociale e democratica nata nel 1981 che opera nel campo del welfare attraverso la realizzazione di ricerche, progettazione e gestione di interventi e servizi. È una comunità di pratiche, che produce cultura, innovazione, cura, convivenza e capitale sociale. È un laboratorio dove il fare sociale si intreccia con i processi di rigenerazione urbana e la produzione di economie di prossimità, anche attraverso il riuso sociale di beni confiscati alle mafie, considerandoli spazi di cura e promozione dei diritti delle persone che li abitano e frequentano. Attualmente ne gestisce due:

A Napoli, in via Palmieri, dove dal 2011 ha un centro interculturale che offre accoglienza, ascolto, orientamento, accompagnamento, assistenza legale, sostegno psicologico, alfabetizzazione alla lingua italiana, a donne vittime di tratta e sfruttamento, minori soli, persone LGBT, altre persone in condizioni di marginalità estrema.

A Mugnano di Napoli, dal 2020 il Centro Antiviolenza Kintsugi, offre accoglienza, sostegno psicologico e legale e orientamento ai servizi territoriali a donne che hanno subito maltrattamenti in ambito domestico e minori vittime di violenza diretta e/o indiretta.



Sede legale  
**Piazza E. De Nicola, 46 - Napoli**



**info@coopdedalus.it**  
**presidenza@coopdedalus.it**



**www.coopdedalus.it**



**dedaluscoop**



**dedalus-cooperativa-sociale-398501197**



**@dedaluscomunicazione**



# IL CAMPER



La Cooperativa Il Camper è impegnata dal 2001 nel settore dei servizi alla persona in stato di grave disagio socio-ambientale e nella lotta all'esclusione sociale. È accanto alle persone più emarginate della società, in particolare verso i "senza dimora" per accompagnarli in percorsi di cittadinanza sociale e di integrazione. La Cooperativa negli anni ha maturato una lunga esperienza lavorativa nell'ambito delle competenze dei Servizi alla persona; promuove lo sviluppo dell'individuo, valorizzando le singole risorse umane, pur nella loro diversità e peculiarità, al fine di favorire la crescita della persona nella consapevolezza e nell'autonomia, collaborando con le strutture territoriali deputate al sostegno ed all'assistenza, promuovendo un'idea di società civile che sia aperta al confronto, democratica, attenta soprattutto ai problemi dei più deboli, delle minoranze e degli emarginati, multirazziale e multiculturale. È impegnata nei servizi di Unità Mobile di Strada per Senza Dimora sul territorio metropolitano di Napoli, Centro diurno per persone in emarginazione sociale "S. Buglione" in via Pavia 129 Napoli e equipe sociale c/o il C.P.A e Unità Mobile di Psichiatria Sociale.

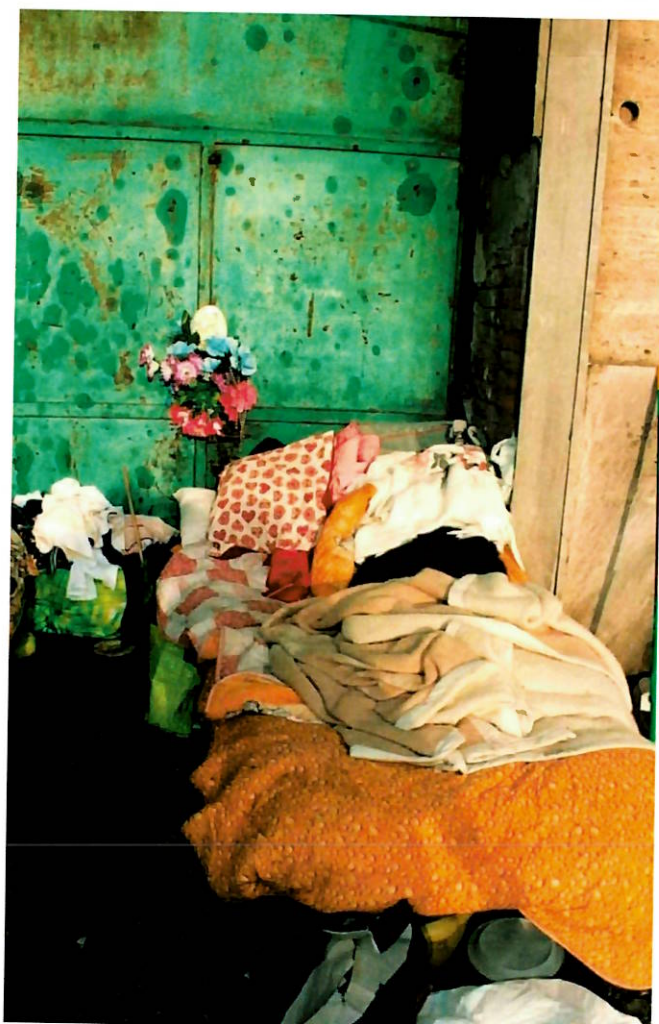

Sede legale  
**Centro Direzionale E/5 sc.a - Napoli**

Sede operativa  
**Via Pavia 129 - Napoli**



**cooperativailcamper@gmail.com**



**il camper Onlus Napoli**



**ilcamperonlus1999**



# SPES UNICA



La coop. Spes Unica nasce a Battipaglia (SA) nel 2003 per volere di padre Ezio Miceli, prete in prima linea nella lotta alle dipendenze ed alla povertà. In questi vent'anni la cooperativa ha gestito svariati servizi prevalentemente rivolti a donne e minori ma non mancano importanti collaborazioni con il Ministero della Giustizia, Università, Enti di Formazione, Piani di Zona, altri Enti del terzo settore ed una proficua collaborazione con l'associazione LIBERA. Attualmente ha in corso due progetti finanziati dalla Regione Campania, QWERTY e AMICIZIA E INCLUSIONE e gestisce sei strutture tutelari, residenziali e semi residenziali, per mamme, minori e donne vittime di violenza, tre delle quali insistono in Beni confiscati alla criminalità organizzata.



Sede:  
Via Gaetano Genovese N.10  
Città di Eboli (SA)



[coopspesunica@gmail.com](mailto:coopspesunica@gmail.com)  
[coopspesunica@pec.it](mailto:coopspesunica@pec.it)



SPES UNICA





**LFS  
GLOBAL CARE**  
Soc. Cooperativa Sociale

**L'AUTISMO È TRATTABILE!**

La Cooperativa Sociale L.F.S. Global Care è attiva dal 2013 nel sostegno ai minori affetti da disturbo dello spettro autistico e alle loro famiglie. Impegnandosi ogni giorno per portare avanti la visione che sin dall'inizio li ha guidati verso i migliori risultati: unire una competenza scientifica specializzata, alimentata dall'osservazione, dalla ricerca e dall'esperienza, a un approccio umano, in ascolto delle persone e delle loro necessità, prima di ogni altra cosa.

La Cooperativa Sociale L.F.S. Global Care si propone come obiettivo centrale l'organizzazione di progetti inclusivi che possano essere replicabili sul territorio nazionale, attraverso l'esperienza di professionisti certificati in Analisi del Comportamento Applicata (ABA), Psicologi, educatori sociologi, logopedisti, Tnpee, con l'intento principale di fornire servizi educativi e riabilitativi di qualità alle persone affette da disturbo dello spettro autistico e di migliorare la loro qualità di vita, creare un luogo di ascolto e di sostegno per le famiglie e creare un percorso di presa in carico lungo l'arco di vita.

Farinò non è solo una bakery senza glutine, ma un laboratorio magico dove l'amore si fa sapore. Un progetto che corona l'impegno di tutti coloro che hanno creduto ne La Forza del Silenzio, associazione ONLUS dedita a sviluppare servizi e programmi specifici rivolti a persone



affette da autismo e ai loro familiari. Farinò porta con sé una storia che affonda le sue radici nella beneficenza. Comprendiamo per questo i bisogni di chi ha rinunciato al glutine, per scelta o per necessità, creando per loro squisiti prodotti, per i gusti dolci e salati, senza glutine ma con il cuore.

Everytink è un laboratorio nato dalla Cooperativa La Forza del Silenzio che opera nelle attività di informazione e formazione sui temi dell'autismo. Il progetto nasce con lo scopo di combinare una realtà Sociale ad una realtà produttiva ed imprenditoriale. Per questo motivo il nostro laboratorio di stampa su tessuto, gadget e personalizzazioni prevede l'inserimento lavorativo anche di ragazzi autistici ad alto funzionamento. La nostra realtà vanta partnership con grosse Multinazionali leader nel settore della GDO a cui forniamo supporto tecnico e creativo impegnandosi anche nel rispetto dell'ambiente. Le nostre stampe infatti, sono realizzate con nuovissime tecniche che hanno permesso l'abolizione di tutti gli inchiostri a solvente e degli agenti chimici dannosi, presenti in grandi quantità nelle serigrafie tradizionali.



Sede

**Via Bologna 1/3, Casal di Principe (CE)**



**cooperativalfsglobalcare@gmail.com**



**www.lfsglobalcare.com**



**farino.senzaglutine**