



**CODICE PROCEDURA:** 322

**Classifica:** AG\_033\_IF00034

**Proponente:** PACIFICO AMBRA SRL

**Procedimento:** Procedura di Valutazione impatto ambientale (VIA) ai sensi dell'art. 23 del D. Lgs. 152/06 e ss. mm. ii. Procedimento Autorizzatorio Unico Regionale (PAUR) ai sensi dell'art. 27-bis del D. Lgs 152/2006 e ss. mm. ii,

**OGGETTO:** "Impianto fotovoltaico denominato Ambra 04 della potenza complessiva di 5.065,20 KWp da realizzare nel comune di Ribera /AG) nel lotto di terreno censito al N.C.T. foglio 99, particelle: 173, 35, 315, 313 e foglio 100 particelle: 4, 2, 145, 379, 380, 137, c.da Giardinello e delle relative opere di connessione".

**PARERE TECNICO CTS n. 511/2023 del 21 /09/ 2023**

**VISTO** l'art. 91 della Legge Regionale n. 9 del 07 maggio 2015 recante "Norme in materia di autorizzazione ambientali di competenza regionale", come integrato con l'art. 44 della Legge Regionale n. 3 del 17.03.2016;

**VISTO** il Decreto Legislativo 3 aprile 2006 n. 152 e ss.mm.ii.;

**VISTO** il D.P.R. n. 357 dell'08/03/1997 e s.m.i;

**VISTO** il DPR 13 06.2017 n. 120: Regolamento recante la disciplina semplificata della gestione delle terre e rocce da scavo;

**VISTO** il D.A. n. 207/GAB del 17 maggio 2016 – Costituzione della Commissione tecnica specialistica per le autorizzazioni ambientali di competenza regionale e successive modifiche ed integrazioni;

**VISTA** la nota prot. 605/GAB del 13 febbraio 2019, recante indicazioni circa le modalità di applicazione dell'art. 27-bis del D.lgs. 152/2006 e s.m.i;

**VISTO** il D.A. n. 295/GAB del 28/06/2019 che approva la "Direttiva per la corretta applicazione delle procedure di valutazione ambientale dei progetti";

**VISTO** il D.A. n. 57/GAB del 28/2/2020 che regola il funzionamento della C.T.S. per le autorizzazioni ambientali di competenza regionale;

**VISTO** il D.A. n. 311/GAB del 23 luglio 2019, con il quale si è preso atto delle dimissioni dei precedenti componenti della Commissione Tecnica Specialistica (C.T.S.) e contestualmente sono stati nominati il nuovo Presidente e gli altri componenti della C.T.S.;

**VISTO** il D.A. n. 318/GAB del 31 luglio 2019 di ricomposizione del Nucleo di coordinamento e di nomina del vicepresidente;

**VISTO** il D.A. n. 414/GAB del 19 dicembre 2019 di nomina di nn. 4 componenti della CTS, in sostituzione di membri scaduti.

**VISTO** il D.A. n° 285/GAB del 3 novembre 2020, di nomina del Segretario della CTS.

**Commissione Tecnica Specialistica – AG\_033\_IF00034 – Proponente PACIFICO AMBRA SRL - " Impianto fotovoltaico denominato Ambra 04 della potenza complessiva di 5.065,20 KWp da realizzare nel comune di Ribera /AG) nel lotto di terreno censito al N.C.T. foglio 99, particelle: 173, 35, 315, 313 e foglio 100 particelle: 4, 2, 145, 379, 380, 137, c.da Giardinello e delle relative opere di connessione".**

**VISTO** il D.A. n.19/GAB del 29 gennaio 2021 di nomina di nn. 5 componenti della CTS, in sostituzione di membri scaduti o dimissionari, di integrazione del Nucleo di coordinamento e di nomina del nuovo vicepresidente.

**VISTO** il D.A. n. 265/GAB del 15/12/2021 con cui si è provveduto all'attualizzazione della CTS, in linea con le previsioni delle recenti modifiche normative ed in conformità alle direttive della Giunta Regionale;

**VISTO** il D.A. n. 273/GAB del 29/12/2021 di nomina di nn. 30 componenti ad integrazione della CTS e di nomina di due componenti nel Nucleo di coordinamento.

**VISTO** il D.A. n. 24/GAB del 31.01.2022 di nomina di nn. 1 componente ad integrazione della CTS.

**VISTO** il D.A. n. 116/GAB del 27.05.2022 di nomina di nn. 5 componenti ad integrazione della CTS.

**VISTO** il D.A. n. 170/GAB del 26.07.2022 con il quale è prorogato, senza soluzione di continuità, al 31 dicembre 2022 l'incarico a 21 componenti della CTS per il supporto allo svolgimento delle istruttorie per il rilascio di tutte le autorizzazioni ambientali di competenza regionale e viene modificato, altresì, il Nucleo di Coordinamento con i nuovi componenti.

**VISTO** il D.A. 310/GAB del 28/12/2022 di ricomposizione del nucleo di coordinamento e di nomina del nuovo Presidente della CTS.

**VISTO** il D.A. 06/GAB del 13/01/2023 con il quale è stata riformulata, in via transitoria, la composizione del Nucleo di coordinamento;

**VISTO** il D.A. n.194/GAB del 31/05/2023 che revoca il DA n. 265/GAB del 15/12/2022 e attualizza l'organizzazione della CTS, in linea con le previsioni delle recenti modifiche normative ed in conformità alle direttive della Giunta Regionale;

**VISTO** il D.A. n. 237/GAB del 29/06/2023” Procedure per la Valutazione di Incidenza (VINCA);

**VISTO** il D.A. n. 282/GAB del 09/08/2023 con il quale il Prof. Avv. Gaetano Armao è stato nominato Presidente della CTS;

**VISTO** il D.A. n. 284/GAB del 10/08/2023 con il quale sono stati confermati in via provvisoria i tre coordinatori del nucleo della CTS;

**VISTO** il D.A.237/GAB del 29/06/23 “Procedure per la Valutazione di Incidenza (VINCA);

**RILEVATO** che con DDG n. 195 del 26/3/2020 l'Assessorato Regionale del Territorio e dell'Ambiente della Regione Siciliana ha approvato il Protocollo d'intesa con ARPA Sicilia, che prevede l'affidamento all'istituto delle verifiche di ottemperanza dei provvedimenti di valutazione ambientale di competenza regionale relative alle componenti: atmosfera; ambiente idrico (limitatamente agli aspetti qualitativi); suolo e sottosuolo; radiazioni ionizzanti e non; rumore e vibrazione.

**VISTO** il protocollo di legalità stipulato tra la Regione Siciliana-Assessorato dell'energia e dei servizi di pubblica utilità, le prefetture della Sicilia e Confindustria Sicilia, del 23 maggio 2011 e s.m.i., ed alla stregua del quale le parti assicurano la massima collaborazione per contrastare le infiltrazioni della criminalità organizzata nell'economia ed in particolare nei settori relativi alle energie rinnovabili ed all'esercizio di cave, impianti relativi al settore dei rifiuti ed a tutti quelli specificati dal predetto protocollo e si impegnano

**Commissione Tecnica Specialistica – AG\_033\_IF00034 – Proponente PACIFICO AMBRA SRL - “ Impianto fotovoltaico denominato Ambra 04 della potenza complessiva di 5.065,20 KWp da realizzare nel comune di Ribera (AG) nel lotto di terreno censito al N.C.T. foglio 99, particelle: 173, 35, 315, 313 e foglio 100 particelle: 4, 2, 145, 379, 380, 137, c.da Giardinello e delle relative opere di connessione”.**



reciprocamente ad assumere ogni utile iniziativa affinché sia assicurato lo scrupoloso solo rispetto delle prescrizioni di cautele dettate a normativa antimafia di quanto disposto dal protocollo e ritenuto che le valutazioni di pertinenza saranno svolte dalla competente amministrazione con sede di emanazione del provvedimento autorizzatorio, abilitativo o concessorio finale.

**LETTO** il citato protocollo d'intesa e le allegate Linee-guida per la predisposizione dei quadri prescrittivi

**VISTA** l'istanza assunta al prot. DRA n. 4257 del 23/01/2020

**VISTO** il Parere Istruttorio Intermedio n. 45/2020 del 30/09/2020 espresso dalla CTS.

**VISTO** il Parere Istruttorio Conclusivo n. 239/2023 del 19/04/2023 espresso dalla CTS.

**VISTA** la nota prot. 35902 del 18/05/2023 con la quale il Servizio 1 ha trasmesso al Proponente il P.I.C. n. 239/2023 del 19/04/2023 e l'attestazione di presenza dei componenti CTS.

**VISTA** la nota di controdeduzioni al P.I.C. acquisita al prot. DRA n. 39583 del 30/05/2023, nella quale il Proponente riporta le seguenti considerazioni:

- *il PIC si fonda su un parere negativo della Soprintendenza che considera alcune aree che sono state integralmente stralciate dal progetto e dunque non fanno più parte dell'oggetto del procedimento ambientale di valutazione*
- *come emerge infatti dal documento "Layout\_Ambra\_4\_Rev\_4\_07\_12\_2022\_3";*
- *di tale integrale stralcio è stata data notizia a Codesta Amministrazione con rituale deposito sul portale ambientale regionale del 12-04-2023 codice RS06EPD001210.pdf oltre che inviata via PEC;*
- *tale circostanza rappresenta un elemento di per sé sufficiente a voler integralmente riconsiderare il progetto, atteso che le criticità sollevate dal PIC sarebbero integralmente non sussistenti.*

E pertanto chiede A Codesto Spett.le Gestore, in ossequio alle chiare evidenze sopra delineate di procedere senza indugio ad annullare il provvedimento negativo emesso e di riconsiderare nel procedimento l'integrale stralcio delle aree soggette al provvedimento negativo Soprintendentizio.

**VISTA** la nota prot. DRA 40184 del 31/05/2023 con la quale il Servizio 1 ha trasmesso alla CTS le controdeduzioni depositate dal proponente in riscontro al P.I.C.

**CONSIDERATA** la nota prot. DRA n. 65479 del 09/11/2020, con la quale Proponente, in riscontro al PII n. 45/2020 trasmette lo Studio di Impatto Ambientale (SIA) revisionato

**CONSIDERATO** che rispetto al PIC non è mutato il quadro conoscitivo tecnico-amministrativo relativo al progetto reso dal Proponente, al contesto paesaggistico ambientale in cui si colloca l'intervento ed al regime normativo e vincolistico ivi gravante.

**CONSIDERATI e VALUTATI** i pareri conseguiti rilasciati dagli Enti preposti ed in particolare, il parere contrario prot. N° 50191 del 12/04/2022 (prot. DRA n. 25704 del 13/04/2022) rilasciato dalla **Soprintendenza BB.CC.AA. di Agrigento** accertato che l'area in cui deve essere realizzata l'opera ricade nel **paesaggio locale 22 ("Valle del Platani")** con le prescrizioni di cui alle norme di attuazione **22a (Paesaggio fluviale e aree di interesse archeologico)** con **livello di tutela 1** del Piano Paesaggistico della Provincia di Agrigento (...) e nel **paesaggio locale 22 ("Valle del Platani")** con le prescrizioni di cui alle norme di attuazione **22c. (Paesaggio della piana fluviale e dei calanchi del fiume Platani e dei suoi affluenti)** con **livello di tutela 2**

**Commissione Tecnica Specialistica** – AG\_033\_IF00034 – Proponente PACIFICO AMBRA SRL - " Impianto fotovoltaico denominato Ambra 04 della potenza complessiva di 5.065,20 KWp da realizzare nel comune di Ribera (AG) nel lotto di terreno censito al N.C.T. foglio 99, particelle: 173, 35, 315, 313 e foglio 100 particelle: 4, 2, 145, 379, 380, 137, c.da Giardinello e delle relative opere di connessione".



*del Piano Paesaggistico della Provincia di Agrigento (...) verificato che le norme d'attuazione del Piano paesaggistico nelle zone soggette a tutela di cui al punto 22° prevedono che "...in queste aree non è consentito...qualsiasi azione che comporti l'alterazione del paesaggio...", e nelle zone soggette a tutela di cui al punto 22c prevedono che "...In queste aree non è consentito...realizzare...impianti per la produzione di energia anche da fonti rinnovabili escluso quelli destinate all'autoconsumo e/o allo scambio sul posto architettonicamente integrati negli edifici esistenti; tutto ciò visto accertato e verificato considerato che il tipo di interventi previsti risultano in contrasto con i livelli di tutela previsti nelle norme di attuazione del Piano Paesaggistico si esprime parere negativo e **non si rilascia** l'autorizzazione paesaggistica ai sensi dell'art. 146 del Codice dei Beni Culturali e del Paesaggio.*

**CONSIDERATO** che per quanto riguarda la parte di parere in cui sono analizzate le controdeduzioni rese alle criticità individuate dal PII, si fa presente che concorrono alla motivazione del superamento o meno della riportata criticità i **CONSIDERATO**, **RILEVATO** e **VALUTATO**, derivanti dall'analisi della documentazione resa dal proponente e dai pareri conseguiti dagli Enti preposti al controllo ed alla tutela del territorio, dell'ambiente e del paesaggio che devono essere meticolosamente osservati.

**CONSIDERATO E VALUTATO** **che la CTS non ha facoltà e non è deputata a sostituirsi alle disposizioni e deliberati dei pareri espressi dagli Enti.**

Saranno gli Enti interessati a prendere atto e rivisitare i propri pareri in merito alle osservazioni e controdeduzioni del proponente.

**CONSIDERATO** il contenuto della **prima nota di risposta alle controdeduzioni** del proponente trasmessa dal referente al Nucleo con mail del 11/06/2023 che si riporta al fine di un riscontro temporale del successivo iter dopo l'approvazione del PIC in CTS:

*"In relazione alla nota del 31/05 c.a. prot 0040184 del servizio 1 e alle controdeduzioni del 29/05/2023, si fa presente che rispetto a quanto affermato dal proponente in merito alla presente integrazione sul portale datata 12/04 c.a. non se ne rileva alcuna presenza nella richiamata sezione.*

*Inoltre, in merito al parere espresso dalla Soprintendenza la modifica della semplice esclusione dei pannelli fotovoltaici nelle aree vincolate dal regime normativo del piano paesaggistico, costituisce modifica sostanziale del progetto e delinea una diversa configurazione dell'impianto, non solo progettuale che, va rimodulata con nuovi elaborati di **livello esecutivo** e supportate con le relative relazioni specialistiche, modificate in virtù di un impianto variato nell'area d'insediamento e con nuove aree di risulta che va ripresentato nella **sua interezza** agli altri Enti di competenza.*

*Le sostanziali modifiche che non possono essere surrogate da **una semplice planimetria in layout** !!!!! in variante al progetto come anzidetto, vanno ripresentate anche per la valutazione della procedura nuovi elaborati dettagliati compiegati dalle relative relazioni specialistiche, inoltre, il sottoscritto non è deputato e non ha alcun ruolo giuridico per sostituirsi alla soprintendenza, tale ad emettere un nuovo parere **SOSTITUTIVO** del precedente parere negativo acclarando la osservanza ed ottemperanza al regime paesaggistico con la consapevolezza della risultanza delle aree libere derivante dalla esclusione di una parte dell'impianto, senza esplicitare le nuove misure di mitigazione e destinazione delle aree liberate dai pannelli da parte del proponente.*

*Pertanto, senza alcun atto di presunzione richiamando il mio semplice ruolo di referente per le successive valutazioni, va specificata dettagliatamente dal proponente con nuovi elaborati e rapporto ambientale, la*

**Commissione Tecnica Specialistica – AG\_033\_IF00034 – Proponente PACIFICO AMBRA SRL - " Impianto fotovoltaico denominato Ambra 04 della potenza complessiva di 5.065,20 KWp da realizzare nel comune di Ribera (AG) nel lotto di terreno censito al N.C.T. foglio 99, particelle: 173, 35, 315, 313 e foglio 100 particelle: 4, 2, 145, 379, 380, 137, c.da Giardinello e delle relative opere di connessione".**

*modalità di esecuzione delle opere modificate presentando istanza, non solo alla Soprintendenza, ma anche agli Enti che si sono espressi sul precedente progetto conseguendo le nuove autorizzazioni.”*

Si rimarca che sino ad oggi nel portale non risultano le integrazioni evinte dal proponente.

**CONSIDERATA** la seconda nota trasmessa dal referente al Nucleo con mail in data 06/07/2023 dopo la riassegnazione della pratica da parte della segreteria del SI-VVI 1 in data 30/06/2023:

*“Il sottoscritto aveva esaurientemente e chiaramente risposto alle controdeduzioni della società proponente del 29/05/2023, di conseguenza non comprende la riassegnazione della richiamata procedura non essendo stati prodotti ulteriori elementi integrativi tali da indurre ad una nuova valutazione del parere. Si ribadisce che la modifica progettuale comporta nuovi elaborati comprendenti le variazioni e le relative relazioni a compiego al fine di avere un quadro conoscitivo ambientale, paesaggistico e progettuale correlato alla diversa configurazione dell’impianto e delle aree sottratte all’intervento!”*

**Allegando la precedente nota in risposta alle controdeduzioni del proponente.**

**CONSIDERATO E VALUTATO** quanto esposto nella seconda nota con la quale si ribadisce che la semplice formulazione della riduzione dell’impianto non costituisce un valido contenuto progettuale ed esaustivo, che deve rimodularsi e deve essere corredato dai nuovi dati della potenza energetica e delle dimensioni riduttive fisiche, dalla destinazione delle aree escluse dalla collocazione dell’impianto e soprattutto, della rivisitazione del R..A., delle relazioni e dei Layout

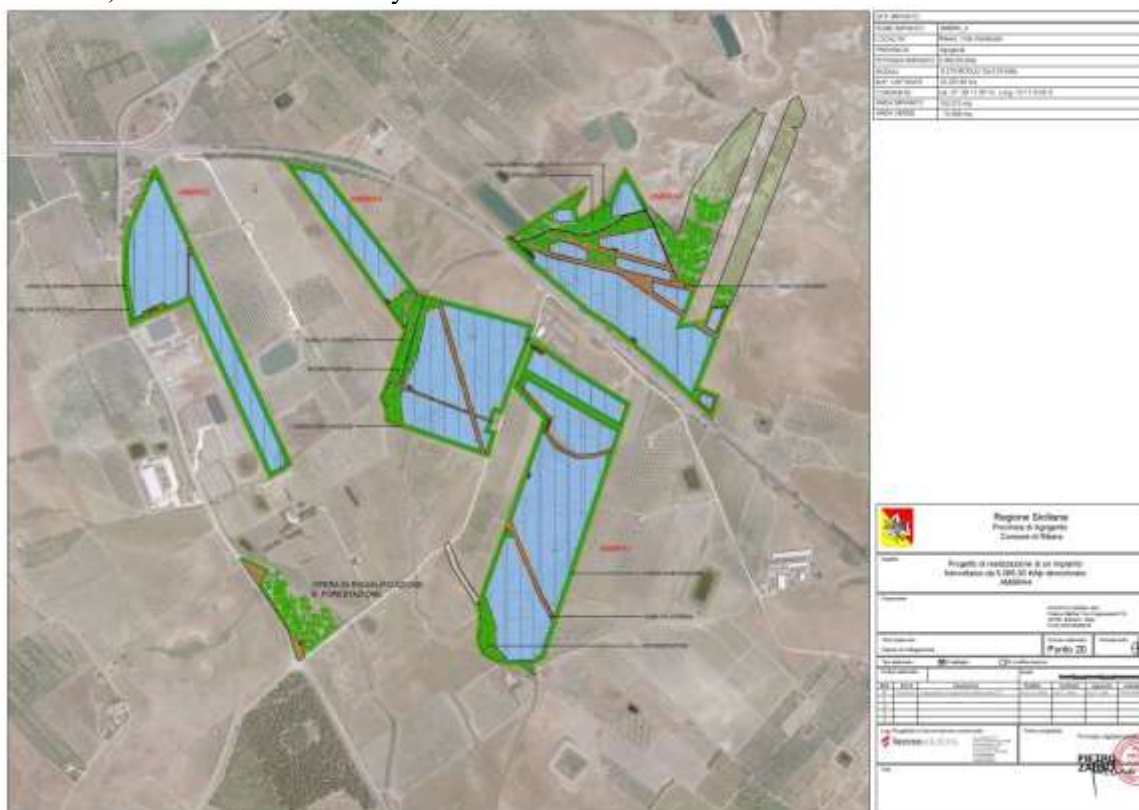

RS06EPD001711\_Layout impianto e opere di riqualificazione naturalistica-signed (Elaborato depositato dal proponente sul portale SI-VVI in data 06/11/2020)

**Commissione Tecnica Specialistica – AG\_033\_IF00034 – Proponente PACIFICO AMBRA SRL - “ Impianto fotovoltaico denominato Ambra 04 della potenza complessiva di 5.065,20 KWp da realizzare nel comune di Ribera (AG) nel lotto di terreno censito al N.C.T. foglio 99, particelle: 173, 35, 315, 313 e foglio 100 particelle: 4, 2, 145, 379, 380, 137, c.da Giardinello e delle relative opere di connessione”.**

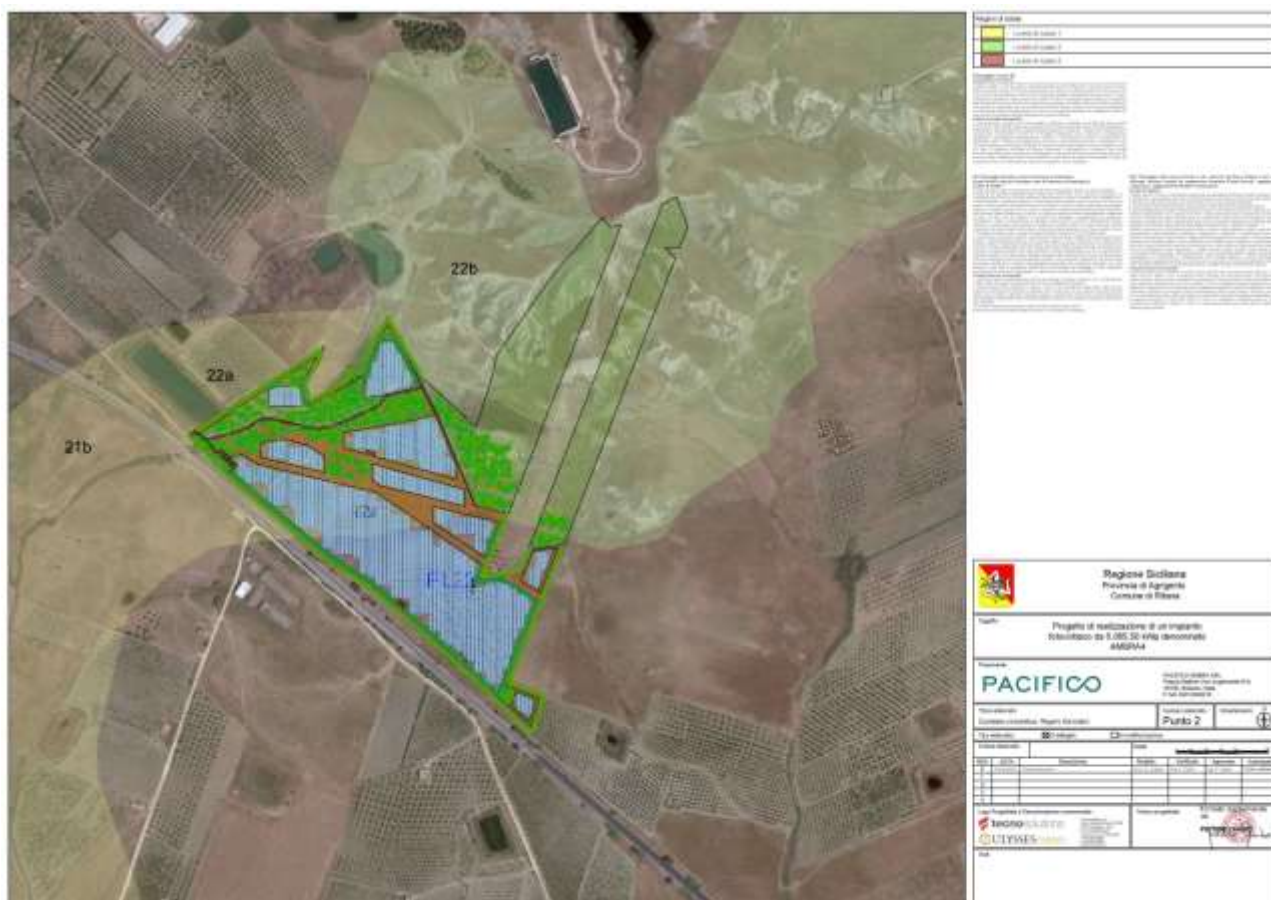

RS06EPD000111\_Regimi\_Normativi-signed (Elaborato depositato dal proponente sul portale SI-VVI in data 06/11/2020)

**Commissione Tecnica Specialistica** – AG\_033\_IF00034 – Proponente **PACIFICO AMBRA SRL** - “ Impianto fotovoltaico denominato Ambra 04 della potenza complessiva di 5.065,20 KWp da realizzare nel comune di Ribera (AG) nel lotto di terreno censito al N.C.T. foglio 99, particelle: 173, 35, 315, 313 e foglio 100 particelle: 4, 2, 145, 379, 380, 137, c.da Giardinello e delle relative opere di connessione”.

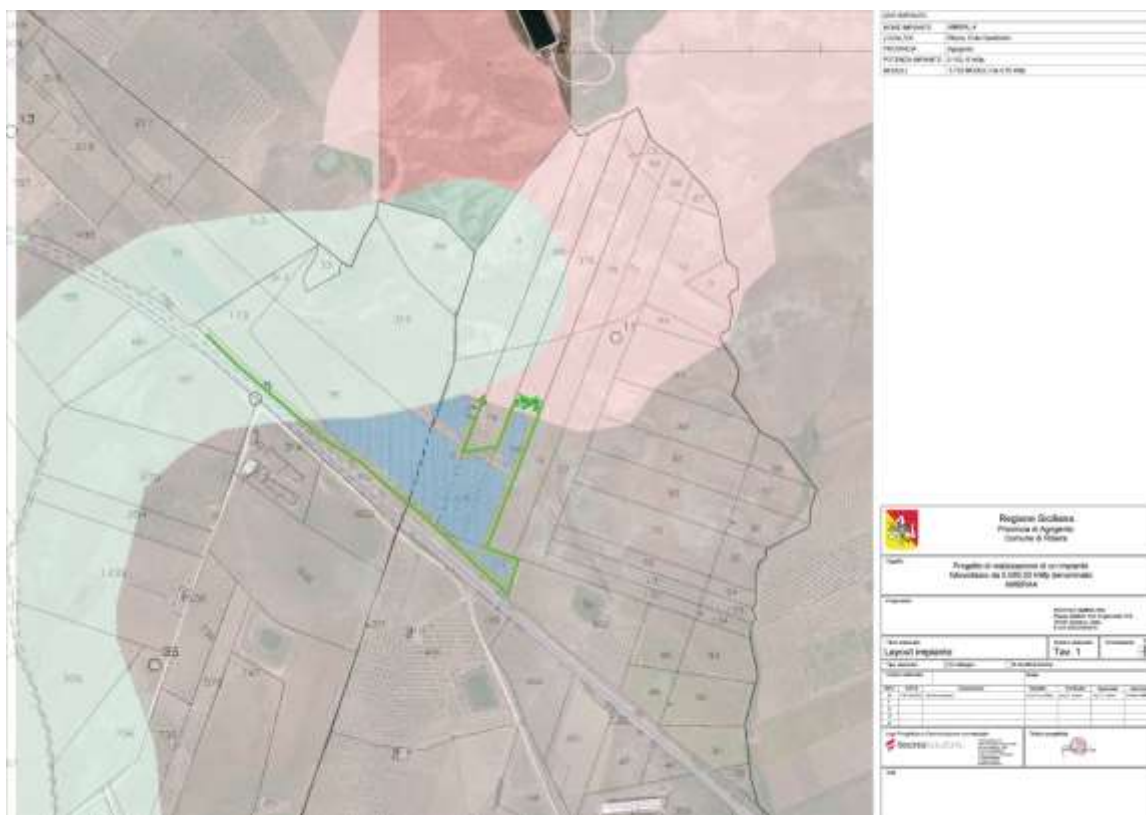

Layout\_AMBRA\_4\_REV\_07\_12\_22\_3 (Elaborato depositato dal proponente sul portale SI-VVI in data 08/12/2022 e 06/04/2023)

**VALUTATE** le altre criticità presenti nel PIC significative e non superate che permangono ancora, senza che il proponente ne abbia dato ulteriore riscontro e che si riportano per maggiore chiarezza e prosecuzione tecnico amministrativa della procedura:

“ **CONSIDERATE** le criticità rilevate nel PII n. 45/2020 del 30/09/2020 e la documentazione resa dal Proponente in riscontro alle stesse, si esprimono le seguenti valutazioni:

1) E' necessaria una revisione complessiva dello Studio di Impatto Ambientale al fine di assicurare, in linea con i contenuti normativi obbligatori, che tale Elaborato: (i) prenda atto, descriva ed individui le peculiarità specifiche del sito e dello stato ante operam delle componenti ambientali interessate; (ii) fornisca la puntuale stima degli impatti, diretti e indiretti, dell'intervento su "ciascuna" componente interessata – nelle diverse fasi di cantiere, esercizio e dismissione - tenendo conto della sensibilità delle risorse e dei recettori impattati nonché degli eventuali limiti previsti dalla normativa vigente (e dalla programmazione di settore) in relazione alle differenti componenti ambientali; (ii) affronti le tematiche espone nei precedenti "RITENUTO" nonché ogni altro aspetto rilevante al fine di ottenere un quadro conoscitivo completo al fine di poter adeguatamente valutare l'impatto dell'intervento. Nell'ambito della rivisitazione complessiva richiesta, oltre alla valutazione degli impatti direttamente riferiti al singolo progetto, dovrà essere predisposta nello SIA una apposita sezione che fornisca, rispetto ai medesimi fattori trattati per i singoli progetti, la stima degli impatti cumulativi dei quattro progetti denominati "Ambra" nelle diverse fasi di cantiere, esercizio e dismissione.

**Commissione Tecnica Specialistica** – AG\_033\_IF00034 – Proponente PACIFICO AMBRA SRL - " Impianto fotovoltaico denominato Ambra 04 della potenza complessiva di 5.065,20 KWP da realizzare nel comune di Ribera (AG) nel lotto di terreno censito al N.C.T. foglio 99, particelle: 173, 35, 315, 313 e foglio 100 particelle: 4, 2, 145, 379, 380, 137, c.da Giardinello e delle relative opere di connessione”.



**CONSIDERATO e VALUTATO** che il Proponente ha revisionato lo SIA ma che, come rilevato nel corpo del presente parere, sono emerse alcune criticità, relativamente all'uso del suolo, alla presenza di uliveti, alla ricadenza dell'area dell'impianto nel Paesaggio locale 22 "Valle del Platani" (da cui il parere negativo espresso dalla Soprintendenza BB.CC.AA di Agrigento) ed alla vicinanza al SIC ITA 040003, **la criticità n. 1 del PII NON si ritiene superata.**

2) Con specifico riferimento ai regimi normativi previsti dal Piano Paesaggistico, occorre documentalmente chiarire – tramite apposito elaborato che evidenzi il layout dell'impianto (dal quale si evinca anche la puntuale collocazione dei pannelli) in sovrapposizione rispetto alla configurazione dei Paesaggi Locali interessati (evidenziando i sottosistemi per i quali è previsto uno specifico livello di tutela) nonché attraverso una relazione integrativa – la coerenza del progetto rispetto alle prescrizioni riferite ai diversi livelli di tutela e agli obiettivi di tutela e valorizzazione contemplati per i diversi PPLL nonché relativamente alla presenza di vincoli paesaggistici ovvero rispetto alle ulteriori prescrizioni conferenti contenute nel suddetto Piano.

**CONSIDERATI e VALUTATI** il parere negativo rilasciato dalla Soprintendenza BB.CC.AA. di Agrigento prot. 50191 del 12/04/2022 e la documentazione trasmessa dal Proponente, **la criticità n. 2 del PII NON si ritiene superata.**

4) E' necessario produrre una adeguata rappresentazione cartografica del layout dell'impianto in sovrapposizione con la Carta Sensibilità Ecologica, la Carta Pressione Antropica, la Carta Rete Ecologica, la Carta Fragilità Ambientale, e la Carta Valore Ecologico, rappresentando altresì (nell'integrazione dello SIA o in apposito nuovo elaborato), in relazione alle caratteristiche risultanti dalle predette carte, idonei elementi valutativi al fine di dimostrare l'assenza di significativi impatti rispetto alle componenti interessate.

**CONSIDERATE e VALUTATE** alcune incongruenze rilevate nel corpo del presente parere, tra quanto dichiarato dal Proponente e quanto rilevato dalla rappresentazione cartografica, **la criticità n. 4 del PII NON si ritiene superata.**

5) Occorre fornire una analisi dell'impatto visivo, supportata da idoneo report fotografico dell'area d'intervento effettuato da luoghi di normale accessibilità e da punti e percorsi panoramici, accompagnata altresì da: (i) planimetria in scala 1: 5.000 o 1: 10.000 o 1: 25.000 o 1:50.000 con indicati i punti da cui è visibile l'area di intervento; (ii) cartografia in scala 1: 5.000 o 1: 10.000 o 1: 25.000 o 1:50.000 che evidenzi le caratteristiche morfologiche dei luoghi, la tessitura storica del contesto paesaggistico, il rapporto con le infrastrutture, le reti esistenti naturali e artificiali; (iii) planimetria in scala 1: 2.000 o 1: 5.000 o 1:10.000, che riveli nel dettaglio la presenza degli elementi costitutivi del paesaggio nell'area di intervento; (iv) integrazione del rendering fotografico che illustri la situazione post operam su immagini reali ad alta definizione in riferimento a punti di vista significati.

**VALUTATA** la documentazione depositata dal Proponente nel Portale Si-VVI, **la criticità n. 5 del PII NON si ritiene superata.**

6) Occorre adeguare la Relazione Paesaggistica in conformità con le previsioni di cui al d.p.c.m. 12 di-cembre 2005.

**Commissione Tecnica Specialistica** – AG\_033\_IF00034 – Proponente PACIFICO AMBRA SRL - " Impianto fotovoltaico denominato Ambra 04 della potenza complessiva di 5.065,20 KWp da realizzare nel comune di Ribera (AG) nel lotto di terreno censito al N.C.T. foglio 99, particelle: 173, 35, 315, 313 e foglio 100 particelle: 4, 2, 145, 379, 380, 137, c.da Giardinello e delle relative opere di connessione".





**CONSIDERATA e VALUTATA** la relazione paesaggista trasmessa dal Proponente, nonché il parere negativo rilasciato dalla Soprintendenza BB.CC.AA. di Agrigento, **la criticità n. 6 del PII NON si ritiene superata.**

7) Occorre produrre uno studio – corredato dai necessari elaborati grafici - che fornisca, almeno su scala provinciale (e con specifica indicazione dei dati riferibili ai singoli Comuni), una adeguata rappresentazione dell'indice di consumo di suolo riferito: (i) sia al rapporto tra superficie di suolo "consumato" (con puntuale indicazione, anche in percentuale, delle attività oggetto di occupazione di suolo, ivi comprese l'esercizio di impianti FER) e superficie territoriale complessiva; (ii) sia al consumo di territorio per abitante insediato.

**CONSIDERATE e VALUTATE** la relazione uso e gestione suolo (RS06REL0002I1\_Relazione\_uso\_suolo) e la relazione Impatti cumulativi (RS06REL0003I1\_Impatti\_cumulativi) **la criticità n. 7 del PII NON si ritiene superata.**

11) Occorre integrare la relazione agronomica per chiarire in maniera dettagliata e approfondita il rispetto delle condizioni previste per la realizzazione dei impianti FER in aree agricole, con particolare riferimento alle previsioni di cui all'art. 16.4. del d.m. 10 settembre 2010, chiarendo espressamente altresì se nell'area di intervento sono presenti culture di pregio e/o specie tutelate.

**CONSIDERATE e VALUTATE** la relazione agronomica (RS06REL0007I1\_Relazione\_di\_Agronomica) e la delibera N° 29 del 31/05/2021 del consiglio comunale del Comune di Ribera **la criticità n. 11 del PII NON si ritiene superata.**

12) E' necessario produrre appositi elaborati (o integrare la relazione agronomica) al fine di rappresentare: (i) oltre al puntuale censimento delle specie presenti, il numero di piante da espiantare, la tipologia della pianta in rapporto all'età (es: giovane, adulto, secolare), le modalità tecniche di espianto/reimpianto e le modalità di stoccaggio in attesa del reimpianto; (ii) le cure colturali previste e la rappresentazione grafica del punto di reimpianto; (iii) le specie arboree e arbustive da utilizzare per una fascia di mitigazione che - dovrà essere di almeno 10 m - con schede di dettaglio che specifichino le dimensioni delle piante e le modalità delle cure colturali previste (rappresentando altresì il necessari fabbisogno idrico). In considerazione della presenza di alberi di ulivo in alcune delle particelle occupate dall'impianto fotovoltaico e che questi, come specificato nella relazione agronomica, saranno espantati e reimpiantati perimetralmente all'impianto andando a costituire parte della fascia di mitigazione prevista si dovrà provvedere, infine, ad ottenere l'autorizzazione allo spostamento di tali alberi d (D.L.L. del 27/07/1945 n. 475).

**CONSIDERATO e VALUTATO** quanto rappresentato dal Proponente nella relazione agronomica (RS06REL0007I1\_Relazione\_di\_Agronomica), che per lo spostamento degli alberi d'ulivo è necessaria l'autorizzazione ai sensi del D.L.L. n. 475 del 27/07/1945 e che non può essere dimostrata la resilienza di tali colture all'esito dell'espianto, **la criticità n. 12 del PII NON si ritiene pienamente superata.**

13) La documentazione progettuale deve essere integrata (o sviluppata) con opportuni allegati grafici relativi alle modificazioni della morfologia (movimenti di terra, viabilità esistente e di progetto ecc.) corredati dal calcolo degli scavi e dei riporti, alla modificazione della compagine vegetale e alle opere di mitigazione.

**Commissione Tecnica Specialistica** – AG\_033\_IF00034 – Proponente PACIFICO AMBRA SRL - " Impianto fotovoltaico denominato Ambra 04 della potenza complessiva di 5.065,20 KWp da realizzare nel comune di Ribera (AG) nel lotto di terreno censito al N.C.T. foglio 99, particelle: 173, 35, 315, 313 e foglio 100 particelle: 4, 2, 145, 379, 380, 137, c.da Giardinello e delle relative opere di connessione".



**CONSIDERATA e VALUTATA** la documentazione trasmessa dal Proponente **la criticità n. 13 del PII NON si ritiene superata.**

14) In considerazione della vicinanza dell'impianto fotovoltaico (nonché di quelli riconducibili al complessivo intervento denominato "Ambra") rispetto al perimetro del sito ITA040003 "Foce del Magazzolo, Foce del Platani, Capo Bianco e Torre Salsa" e vista l'importanza di quest'area per gli uccelli migratori, si richiede di integrare, anche attraverso rilevamenti e indagini in sito, lo Studio Faunistico, con particolare riferimento all'avifauna sia stanziale sia migratoria, tenendo conto dei profili rappresentati in precedenza in ordine alla sostanziale connessione dell'intervento rispetto agli altri tre progetti "Ambra" nonché della vicinanza del sito "Foce del Magazzolo, foce del Platani, Capo Bianco, Torre Salsa", provvedendo, ove ritenuto necessario a valle di tale approfondimento, all'integrazione dell'istanza con l'avvio della VINCA.

**CONSIDERATA e VALUTATA** la documentazione trasmessa dal Proponente **la criticità n. 14 NON si ritiene superata.**

15) Occorre attestare che non sussistano per l'area oggetto dell'intervento i divieti previsti dall'art. 10 della l. 353/2000, dalla l.r. 16/1996 e s.m. e i. e dall'art. 58 della l.r. del 04/2003.

**RILEVATA e VALUTATA** la comunicazione trasmessa dal Proponente e che non è stato dato riscontro dai precedenti proprietari in merito ad eventuali finanziamenti ricevuti negli ultimi 10 anni, **la criticità n. 15 NON si ritiene superata.**

16) Occorre fornire una relazione integrativa dell'opzione zero dimostrando, fra l'altro, il rispetto del principio secondo il quale gli impianti energetici da fonti rinnovabili possono essere ubicati anche in zone classificate agricole dai piani urbanistici purché nel rispetto delle disposizioni in materia di sostegno nel settore agricolo, della valorizzazione delle tradizioni agroalimentari locali, della tutela della biodiversità e del patrimonio culturale e del paesaggio rurale.

**RILEVATO e VALUTATO** che il Proponente non ha considerato come alternativa alla realizzazione dell'impianto fotovoltaico, la possibilità di mantenere l'attività rurale basata sull'agricoltura biologica e sostenibile, coerente sia con la denominazione IGP assegnata al territorio di Ribera, sia con la necessità di uno sviluppo sostenibile del territorio e sia con l'Atto di Indirizzo deliberato dalla Giunta Comunale di Ribera per i terreni ricadenti in zona omogenea E del PRG. Pertanto **la criticità n. 16 NON si ritiene superata.**

17) Ferma l'esigenza di considerare – nei termini già chiariti – il progetto Ambra come un intervento unitario, occorre fornire una apposita relazione sull'effetto cumulo con altri progetti già realizzati o in previsione di realizzazione, prendendo in considerazione un'area pari ad un raggio di 10 km; nello specifico, dovrà essere valutato l'effetto cumulo con riferimento all'avifauna migratrice (effetto lago) e gli aspetti percettivi sul paesaggio. Al fine di vagliare gli effetti cumulativi, deve inoltre essere fornito il dimensionamento degli impianti FER limitrofi nonché una relazione dettagliata – anche con relazioni fotografiche – atta a dimostrare gli assunti del proponente in ordine alle caratteristiche dell'area di intervento.

**CONSIDERATA e VALUTATA** la relazione Impatti cumulativi (RS06REL000311\_Impatti\_cumulativi-signed) **la criticità n. 17 del PII NON si ritiene superata.**

**Commissione Tecnica Specialistica** – AG\_033\_IF00034 – Proponente PACIFICO AMBRA SRL - " Impianto fotovoltaico denominato Ambra 04 della potenza complessiva di 5.065,20 KWp da realizzare nel comune di Ribera (AG) nel lotto di terreno censito al N.C.T. foglio 99, particelle: 173, 35, 315, 313 e foglio 100 particelle: 4, 2, 145, 379, 380, 137, c.da Giardinello e delle relative opere di connessione".



19) Occorre descrivere in modo dettagliato - e riportare su adeguate cartografie - il progetto delle misure di mitigazione relative alle componenti interessate dall'intervento, allegando altresì un piano di monitoraggio (ante, in corso e post operam) degli interventi di mitigazione. La fascia arborea dovrà essere concepita oltre ai fini dell'azione schermante dell'impianto, anche ai fini di incrementare la biodiversità, considerando i caratteri ambientali e paesaggistici del contesto territoriale. Con particolare riferimento alla fascia arborea perimetrale dovrà essere previsto un piano mantenimento colturale delle specie con indicazione degli interventi che verranno eseguiti sugli stessi (irrigazioni, concimazioni, potature, ecc).

**CONSIDERATA e VALUTATA** la documentazione trasmessa dal Proponente **la criticità n. 19 del PII NON si ritiene superata.**

21) Si chiede di valutare la realizzazione, in termini di compensazione del consumo di suolo, di un vasto intervento di riforestazione e/o interventi di riqualificazione naturalistica, che preveda anche un puntuale piano di manutenzione.

**CONSIDERATI e VALUTATI** l'elaborato grafico RS06EPD0017II\_Layout\_impianto\_e\_opere\_di\_riqualificazione\_naturalistica e la relazione agronomica (RS06REL0007II\_Relazione\_di\_Agronomica) la criticità n. 21 del PII NON si ritiene pienamente superata.

23) Nell'ambito delle integrazioni richieste in merito ai profili riguardanti la componente suolo e quella idrogeologica – nonché più in generale nella complessiva rivisitazione della documentazione prodotta- occorre tenere presente che i corpi idrici rilevati sul geoportale, verosimilmente costituenti laghetti artificiali a servizio delle colture agrarie limitrofe, dovranno essere mantenuti, prevedendo il loro recupero anche a fini naturalistici. Tali bacini potranno essere utilizzati per l'irrigazione delle aree verdi e dovranno essere riqualificati con soluzioni basate sulla natura (NBS) al fine di incrementare la biodiversità e considerando le caratteristiche ambientali e paesaggistiche del contesto.

**CONSIDERATA e VALUTATA** la documentazione trasmessa dal Proponente **la criticità n. 23 del PII NON si ritiene superata.”**

## VALUTAZIONI FINALI

**CONSIDERATO** che il presente parere è reso precedentemente esclusivamente sulla documentazione presente sul portale regionale SI-VVI, per cui, a causa della mancanza degli atti esplicativi e descrittivi delle previste misure di mitigazione, non è stato tenuto in considerazione l'ultimo layout trasmesso dal Proponente in data 08/12/2022, sottolineando e rimarcando ancora una volta che l'intera documentazione progettuale ed atti non risultano rimodulati con un nuovo R. A. e conseguenti relazioni specialistiche, rispetto alla riduzione dell'area d'intervento e soprattutto una semplice planimetria non risulta risolutiva ed efficace alla eliminazione delle suesposte e richiamate criticità.

**CONSIDERATO** che il Proponente in riscontro alla criticità n. 15 del PII, non ha dichiarato se non sussistano per l'area oggetto dell'intervento i divieti previsti dall'art. 58 della l.r. del 04/2003 e quindi, le aree interessate dall'intervento abbiano usufruito di aiuti regionali per l'agricoltura.

**CONSIDERATA e VALUTATA** la delibera N° 29 del 31/05/2021 del Consiglio Comunale di Ribera (prot. DRA n. 39201 del 14/06/2021) e l'Atto di Indirizzo *relativo alla localizzazione degli impianti fotovoltaici sul*

**Commissione Tecnica Specialistica** – AG\_033\_IF00034 – Proponente PACIFICO AMBRA SRL - “ Impianto fotovoltaico denominato Ambra 04 della potenza complessiva di 5.065,20 KWp da realizzare nel comune di Ribera (AG) nel lotto di terreno censito al N.C.T. foglio 99, particelle: 173, 35, 315, 313 e foglio 100 particelle: 4, 2, 145, 379, 380, 137, c.da Giardinello e delle relative opere di connessione”.

*territorio comunale approvato dal Consiglio Comunale con delibera n. 30 del 21.06.2011, e, in particolare, con la lettera a), delle "Misure di salvaguardia e mitigazione a tutela della biodiversità e del paesaggio rurale in zona E del PRG", che testualmente recita: "L'area di intervento non deve essere interessata da colture di pregio (agrumeti e uliveti) da almeno 5 anni...*

**CONSIDERATO e VALUTATO** che l'appezzamento risulta essere in parte investito ad oliveto di età variabile (adulte giovani, tra 20 e 40 anni) con sesto di impianto variabile ed un numero di piante pari a circa 670, varietà biancolilla, e che il territorio di Ribera ha ottenuto la denominazione IGP proprio per la coltivazione di uliveti e agrumi.

**CONSIDERATO E VALUTATO** che il punto 1, lett. f) dell'Allegato 3, al D. M. 10 settembre 2010 individua, quali siti potenzialmente non idonei, (...) le "zone all'interno di con visuali la cui immagine è storicizzata e identifica i luoghi anche in termini di notorietà internazionale di attrattività turistica" (...) "le aree agricole interessate da produzioni agricolo-alimentari di qualità (produzioni biologiche, produzioni D.O.P., I.G.P., S.T.G., D.O.C., D.O.C.G., produzioni tradizionali) e/o di particolare pregio rispetto al contesto paesaggistico-culturale, in coerenza e per le finalità di cui all'art. 12, comma 7, del decreto legislativo n. 387 del 2003 anche con riferimento alle aree, se previste dalla programmazione regionale, caratterizzate da un'elevata capacità d'uso del suolo".

**CONSIDERATO e VALUTATO** che l'impianto fotovoltaico Ambra 4 ricade nel paesaggio locale 22 del Piano Paesaggistico di Agrigento avente gli obiettivi di "Conservazione e recupero dei valori paesistici, ambientali, morfologici e percettivi del pianoro, delle colline, delle creste isolate, delle aree archeologiche che spesso assumono anche valenza paesaggistico - ambientale; (...) mitigazione dei fattori di degrado ambientale e paesaggistico - limitazione degli impatti percettivi determinati dalla realizzazione di infrastrutture, di impianti per la produzione di energia anche da fonti rinnovabili. Redazione di studi di intervisibilità che definiscano gli ambiti di vulnerabilità e limitino gli impatti sulle aree e sui siti di interesse culturale e/o paesistico, anche a distanza. (...) che parte dell'area in questione ricade nel paesaggio locale 22a in cui non è consentita qualsiasi altra azione che comporti l'alterazione del paesaggio e dell'equilibrio delle comunità biologiche naturali, con introduzione di specie estranee alla flora autoctona. (...) mentre un'altra porzione ricade nel paesaggio locale 22c in cui non è consentito realizzare (...) impianti per la produzione di energia anche da fonti rinnovabili escluso quelli destinate all'autoconsumo e/o allo scambio sul posto architettonicamente integrati negli edifici esistenti;(...)

**CONSIDERATO e VALUTATO** che gli interventi di mitigazione rappresentati dal Proponente non impediscono, di fatto, la perdita di terreno agrario e l'alterazione dei valori paesistici-ambientali, anche in considerazione dell'effetto cumulo con gli impianti fotovoltaici dello stesso Proponente, individuati in aree limitrofe.

La Commissione Tecnica Specialistica per le autorizzazioni ambientali di competenza regionale, facendo seguito delle controdeduzioni rese dal Proponente

### **ESPRIME**

Il seguente parere nel quale ribadisce e riconferma il **parere NON favorevole di compatibilità ambientale espresso nel PIC n. 239/2023 del 19/04/2023**

**Commissione Tecnica Specialistica** – AG\_033\_IF00034 – Proponente PACIFICO AMBRA SRL - " Impianto fotovoltaico denominato Ambra 04 della potenza complessiva di 5.065,20 KWp da realizzare nel comune di Ribera (AG) nel lotto di terreno censito al N.C.T. foglio 99, particelle: 173, 35, 315, 313 e foglio 100 particelle: 4, 2, 145, 379, 380, 137, c.da Giardinello e delle relative opere di connessione".